盛京時報
晚刊
四月十三日發行
發行所 奉天隅田町九番地 盛京時報社

不過國府內外政治空談
四月攻勢竟歸泡影
同室操戈現已愈熾烈化

【張家口十三日電】本地○○、對於國府側之四月攻勢及此次西方作戰、曾下觀測如次、

國府軍義會聲稱、以四月上旬爲期、亘華北華中華南全土、採取廣範圍之攻勢、似有事實之傾向然而結局殆亦不過爲國府一流之內外政治之空談耳、

第一 此舉本係濫在對外拉攏、蓋欺騙國府最近受蘇聯或英法少數之物質供給、故將所謂攻勢、不過對於此等第三國作虛應故事之攻勢、

第二 對內方面觀點、又足反映與共產黨相剋之摩擦的結果、原來共產向日移動於陝西地帶區以來、位置在所謂赤色經路末端、執意於對蘇聯之賣國的行爲、結果、彼等在西北地區之暴虐情狀、與日俱增、現在對於國民党乃至其他軍隊、嘲笑其無能、陷於自己之陶醉、以爲僅共產軍便可繼續抗戰、因此、國民党側、對此固持党軍精銳出以削減共產軍勢力之舉、即此次之『四月攻勢』也、從而追逐地方雜軍共產軍以及雜匪、進入日本佔領地區內、俾假乎日軍、銷患於無形、坐獲一舉兩得之效、諸看現在第一線、殆全爲雜軍蔣嫡系軍隊當砲火線者、寥若晨星、西北地區、亦無蔣嫡系軍、該地區總帥閻錫山傅作義、亦即做此、至於國府党系軍、則配置於遙遠的後方、而國府軍最推獎不置之遊擊戰術改造運動、允足窺見其效果、距離期待尚遠、結果徒招得地方民衆反感、一方國共相剋、復彩激化、彷徨河南平地之石友三軍、與蟠居該地附近之共產軍、引起地盤爭執、發生慘劇、又山西南部潞安平原上、國共兩軍之爭、亦其實例之一、夫國府軍爲遊擊戰術者、意在遷延時日誘啓列國干涉、導抗戰於有利、豈料國際情勢、未如所期之進展、他方防共樞軸之確立、對於國府側、益感不利、尤有進者、蘇聯英法之對華援助、並未實質見諸進行、被迫入山間僻地之龐大國府軍、至有缺乏明日食糧之勢、民衆生活、供此等軍隊生存之宰割、如斯、遊擊戰術、一方主力軍被迫入內地、坐食民衆膏血、不能發揮本來效果、民衆因遊擊部隊本身、窮凶惡極、恣意殺掠、多抱憎惡反感、所謂民衆協力云云、全然弗能期待、是以現今日軍○○方面部隊長、對蔣通牒云、『請進軍與我決戰』、惟現在當前、不見敵影、日軍待敵、大有一日千秋之感、故日軍多希望四月攻勢實現之日到來、以便一舉而擊滅之、○○○

阿國決議編歸意領

【齊拉那十二日電】爲決定阿爾巴尼亞新政治形態之歷史的全國代表大會、十二日午後四時起、在齊拉那盛大舉行、哈瓦亞卑氏爲大會議長、朗讀新建國法案、一齊鼓掌、滿場一致通過新建國法、新建國內容如次、爲獨立國之阿爾巴尼亞、於是告終、

第一、阿爾巴尼亞現存之政體限四月十二日廢止、

第二、國民代表大會、組織新政府而付與全權、

第三、期增進意大利阿爾巴尼亞兩國之經濟關係乃其他一般的友好關係、

第四、大會以全阿爾巴尼亞人之總意、將阿爾巴尼亞之王冠捧向意大利、如斯意大利國王、自十二日起、御呼爲意大利國王、阿比西尼亞皇帝、爲阿爾巴尼亞國王比特留愛瑪諸奴爾三世、

阿國新內閣成立

【齊拉那十二日電】阿爾巴尼亞國民代表大會、十二日除正式決議阿爾巴尼亞編歸意大利領外、並開始組織新政府、是日下午、以謝福克特、伯拉齊氏爲首班、成立阿爾巴尼亞新內閣、新內閣人選如左、

總理兼民生部長、謝福克特、伯拉齊、
司法部長、克沙、福義辟、
外交部長、克禮密、台諾、
財政部長、費萃、阿里卓、
經濟部長、安敦、裴加、
教育部長、愛奈斯特、高里祺、

新內閣成立後、以國民代表大會之名義、向意大利國王兼阿比西尼亞皇帝愛瑪諸奴爾三世及莫索里尼總理、發出祝電、又新總理伯拉齊氏以次各閣員齊到意大利公使館訪問意齊亞諾外長而交大會決議文、

土倫軍港法艦隊突然出動

【羅馬十二日電】據馬賽消息、開會在土倫軍港碇泊中之法國地中海艦隊、十一日夜、突然出動、至於目的地、雖不詳細、但相信持有哥爾西加島與威尼斯沿岸防備之目的、更在伊奧尼亞海方面、與英國艦隊採取共同操作云云、

法國國會通過
緊急措置聲明內容

【巴黎十二日電】法國政府十二日上午、在魯布蘭大總統主持之下、召開國務會議、關于處理國家內外情勢之法國政府應採取之方策、實行擧首協議之結果、通過緊急措置、將於十三日由達拉第首相發表法國政府態度之聲明內容、經滿場一致承認、該首相之聲明、英以聲明之形式而行發表、但聲明內容、於發表以前、決向擬國政府提示、

取締滬租界抗日新聞紙
日方發嚴重覺書
富蘭克林議長同意接受要求

【上海十二日電】上海租界內之國府新聞、雜誌、自日華開戰以來、屢次揭載苛烈之抗日記事論文、對於租界及日本占領地區之治安維持上、頗有重大障碍、此項取締、與揭揚國旗、接收法院問題俱爲租界問題解決之重要關鍵、十二日午后三時、日本三浦總領事、偕寺崎領事、赴公共租界工部局、訪問富蘭克林市參事會議長、手交取締租界內言論之重要覺書、進於解決之第一步、覺書內容、關於公共租界內多數言論機關登載、

一、以租界內抗日暗殺犯人、視爲國府愛國者、出諸庇護犯人、且致嗾此等行動、

二、對於日本占領地區內國府軍遊擊隊之活動、過大報道煽動民衆、

三、且重慶政府於舊正月初、關於孫文逝去紀念日革命戰勝紀念日、關此之市黨部指令、自治安維持觀點觀之、頗爲遺憾、有鑑及此、甚於日前租界內抑壓相殺之日方協調精神、要望租界當局善處、日方期待絕滅租界內反日新聞雜誌圖書之發行並販賣、又現在日方由國府側接收新聞檢查處、實施租界內新聞之檢閱、然抗日報紙、殆全部爲避免檢閱、假借英美義於第三國庇護之下仍作抗日宣傳日方要望公共租界當局之善處、同時訪問上海駐在英美兩總領事 分別喚起注意、

【又電】十二日午后五時半 駐上海日本總領事館發表、在上海陷落後一年有餘、國民政府逃避內地重慶之今日、在租界內發行之新聞雜誌、大部分、依然在重慶側機關指導之下、極力作反日之宣傳、煽動中國民衆之抗戰熱、鼓吹反日意識、對此工部局當然應行嚴重取締、同時鑑於租界內治安維持之根障害、陸、海、外當局在研究對策中、三浦總領事於本日午後三時偕寺崎領事訪問富蘭克林議長、手交鑒於諒解之維持治安協調精神、要望對租界內新聞雜誌嚴重取締之覺書、富蘭克林議長對此請求已表示同意、今後將執取締之措置云云、

微風號抵加爾各答

【加爾各答十二日電】訪問伊蘭之親善機『微風』號、十二日午前六時廿分、已由盤谷出發、飛向加爾各答、就翔破第四路線之途、共後、於途中繼續快翔、一千五百九十基羅之距離、竟以六小時十六分之短時間翔破、十二日午前十一時六分、業已安抵加爾各答此處距離日之本飛行距離、爲六千八百基羅、故共已翔破全航程一萬二千九十基羅之多半、

工藤部隊戰功

【運城十二日電】十一日傍晚、持有迫擊砲及山砲之三軍團所屬約兩千敵軍、襲擊翼城南方八公里南常村、嗣被工藤部隊擊退、予以大損失、

壓制門炳岳軍機先
日軍佔領○○據點

【張家口十二日電】○○蒙地部隊報道班、十二日午後六時發表、

十一日夕刻、○○部隊 在西北地區急襲之敵軍 爲門炳岳部下安華庭所率領千五百有迫擊砲六 機關鎗六、重輕機三十四 之騎馬部隊、在其據點○○、會有城牆、大戰車壕、鐵條網及其他障碍物、然而因 爲○○部隊、由北方山地、突然急襲、敵不戰、即喪失戰意、陷於混亂狀態而敗退、日軍即接踵急追、至午後十二時截止、加以徹底的大打擊、鹵獲品如左

機關砲、機關鎗一、自動小鎗二、小鎗三十九、小鎗彈七千五百五十、鞍軍服手榴彈等多數日方損害、有若干負傷者

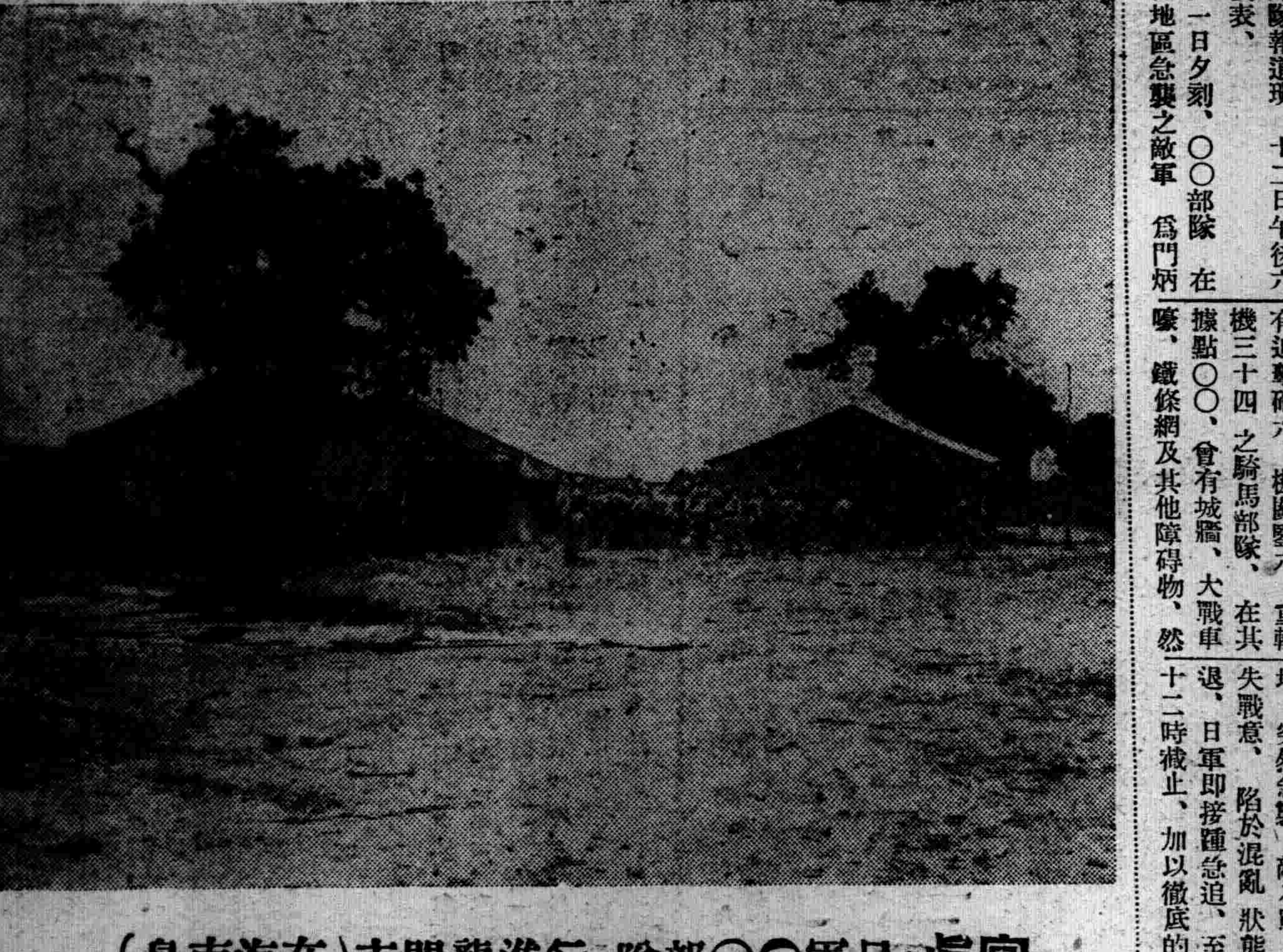

寫眞・日軍○○部隊・行進龍門市(在海南島)

援蔣路線

關於緬甸現狀 (4)

如斯、緬甸大衆、毫不迷矇於英國之懷柔政策、當此次中國事變、深知英國弱點、擬乘此機會、由英人魔手、奪還祖國緬甸、大擧反英氣勢、刻下緬甸盛行反英排英運動、緬甸大衆之反英運動、對於英國、毫不客氣、大膽而且公然吐露意見、例如彼等標語、『須將吾等祖國緬甸、仍歸於吾等之手』、『廢棄奴隸的憲法』、『吾等爲無武器之人民、故爲達成吾等目的、緬甸人必須善於放火』、凡此等等、率皆言彼等所欲言者、此中、所謂奴隸的憲法云者、蓋英國爲緬印度獨立運動熾烈、豫測印度獨立、實屬難免、遂將緬甸與印度分離、縱使印度獨立、緬甸固仍可把握於掌中、乃在去年四月一日、實行印緬分離對於緬甸、公佈獨立之憲法、組織國民議會、組織緬甸人之內閣、而共內閣、殆不過傀儡緬甸人稱此爲奴隸的憲法、依據彼等主張、憲法原爲表現一國國民意思、乃緬甸憲法、不能遵循緬甸國民意思、竟由英國任意制定、壓制緬甸人、是無異以奴隸視緬甸人、於是緬甸大衆之反英運動、發端於緬甸中部塊方之油田 勞働 爭執事、爲激勵此油田爭議之爭議者、擬行前往、中途爲官憲所逮捕、緬甸學生聯 盟會 長及幹部、爲要求釋放此等一千人士、更行全體罷課運動、現今緬甸反英運動、約現出此學生罷課及勞働爭執兩大形勢、七千勞工、在緬甸聖地休埃達貢巴 克達、閉廠不出、兩千學生、牢守米約瑪高等學校、高唱解放祖國之歌、然而緬甸之所以爲緬甸、固猶有煩瑣之點存在、緣於此處、有印度人、有混血兒、人種複雜、良莠不齊、縱然緬甸大衆爲挽救祖國、不惜如火如荼以相運動、而與此運動無利害關係之印度人及混血兒常叛離緬甸之運動、襲奪緬甸人之職務、且彼等反對緬甸人罷課運動、破例上學、不取一致行動、因之、緬甸人方面、對於此等漢奸、思以暗殺行爲酬之、以促印度人、混血兒之反省、故有獎勵放火之標語出現、最近緬甸全土、對於印度人商店、盛行放火掠奪、從而緬甸治安紊亂、社會不安滋大、官憲不能取締、頗呈無警察國之狀態、

二月十六日、提議政府不信任案於議會之日、在其前日、竟爾發佈『在議會附近、不許五人以上集合之法令、但該日閣議會之集團民衆、不下兩萬、法令不行、於此可見、而緬甸政府、鑑於社會不安情勢、制定新聞統制法嚴重施行但僅政府機關報宰行、其他三十三四報紙、仍盛刊反英記事及論說等、官憲不能取締、頗有拱手傍觀之勢、今日緬甸全如無法律之國家、政府權威、掃地無餘、有如動亂前夕之感、吾人準諸今日情勢觀之、英國退出緬甸、不過時間問題耳、

最後、於此一擧、緬甸人反對對華輸送軍火之實例、即緬甸人拒絕被雇用爲滇緬國境輸送軍火之載重汽車司機人、致輸送業者雇用悉克族印度人、以運輸軍火、吾人在另一方面、明確窺出緬甸人以美慕眼光、投諸日本 好意下之滿 洲國建國、吾人思念及此、非常欣悅云、(完)

(上圖)仰光河口

晚刊一大張半

祛痰止咳
新愛服寧(ネオエバニン)

本劑即由漢藥桔梗科植物及葫蘆科植物所發見之物質、乃融合「古人經驗與最新學理」而成之製品。
本劑能輔助粘痰之喀出、有極自然之鎭咳作用、而絕無麻醉性質。
連服本劑之時、並無惡心嘔吐等情、亦不妨碍消化、故可安心常服。

【主治】感冒 肺癆 咽喉炎及氣管支炎之咳嗽

(詳細仿單 函索即寄)

【包裝】
片劑 二〇片 一二〇片
液劑 一〇〇西西 三〇〇西西
粉末 三〇瓦 二五〇瓦 五〇〇瓦

各大藥房 均有經售

株式會社 武田長兵衞商店
總行 日本大阪市東區道修町
支店 奉天市春日町十三番地

E8(b)100

房租激增與住宅缺少 制定適當取締規則
協會市本部與警察當局之對策

奉天市近年急速發展、就中工業方面、尤爲飛躍、市民每年有十萬左右增加、住宅雖有增築、而亦有不敷用之住宅難問題、協和會奉天市本部爲討論此重大問題對策、十二日會開各方面懇談會、並擬設置對策委員會及諸種適當辦法、已誌本報、玆奉天市內房屋之需給狀況大和署管內、除所有房主貧戶並建築中之外、尚有不足戶數約二千戶、皇姑屯署管內之房屋、除一部日鮮人居住外、均爲滿人、因以上情形、由昨冬以來、餘剩房屋、已漸減少、伴隨奉天都市計劃、實施收買御花園村東沙河子、新材市方面之土地房屋、該地居民、大部分必須移居於皇姑屯東街、四五月頃、該地空房、即可全無、恐會不足、因此種關係、房租價格漸次上昇、由去冬至現在相比、每一間平均漲價二成、協和會奉天市本部與警察當局、對以上實狀之對策、特擬制定適當取締規則

一、公定標準房租
二、設調停委員會
三、建築費之統制
四、暖房費之統制

等項實行、並由協和會將住宅難緩和對策、具報中央云、

×　×　×

奉天全市 教育進展
市立學校五十九處
就學兒童三萬九千弱
對來年度各學校計劃擴充中

奉天市當局、爲普及市內一般兒童之教育起見、自本年春季以來、對於各區國民學校飭令普及收容從事於教育、以使已屆就學年齡之兒童、得以完全就讀現由該署教育科統計結果、本年度市公立國民學校二十八校、國民優級學校二十三校、國民學舍八校、共計五十九校中收容之市內就學兒童共達三萬八千八百九十五人、現該署對於來年度之各學校正在計劃擴充中云

校數凌駕全滿他市
與日本內地比較並居第二位

奉天市滿人兒童教育狀況、旣如上述據數字（昨年十二月末現在）觀之、國民學校廿八、國民優級學校廿三、國民學八、合計五十九校、其數遙遙凌駕全滿他市、較諸廣島市之卅五校、京城市之四十四校尙多較之擁有人口九十六萬神戶市之七十一校、略形微少、兒童數爲三萬八千八百九十五人、較之長崎、廣島、仙台各都市尙多、就學率爲四成八分六厘、比日本之九成八、九分、固甚懸殊、滿洲貧弱狀態義務教育之徹底、前途亦有遼遠之觀、次觀教育費、小學校費爲一百廿五萬五千圓、佔本市預算七百十五萬圓之一七、五五％、且不及大阪市之二千五百萬圓、而比廣島九十萬圓以下內地二流都市教育費、斷然有過之無不及也、一七、五五％之對市費率與橫濱之一八、九％相近、教育奉天、於此可見國民學校入學志願者數、九千八百四十二人、此中、百九十六名、不許可入學、此並非低能兒、乃傳染病保有兒童也、如鞍山市之千名志願者中、僅有八百被許可者比較入學難狀態以觀、不健康兒較少、而將來在滿洲負重任之兒童保健衛生、當比較所謂教育、尤爲先決問題也、

滿洲陸協開 最初常任理事會

【新京專電】滿洲帝國陸上競技協會、十二日午後六時、於中銀俱樂部開本年度最初之常任理事會、關於

一、滿日華技大會之件、
一、新京及全滿各地之本年度之競技日程之件、
一、準備開全滿陸協理事會之件等爲之協議、於午後七時始散會云、

張國務總理各大臣 參觀代用品展覽會

【新京專電】優秀代用品展覽會、將由十三日起以五日間在新京壯麗開幕、代用品展爲化學工業原料關係代用品皮革膠皮、金屬、維持工業之關係代用品及其他參考品、範圍廣汎、以資促進一般觀衆理解、共成果頗爲各方面所期待、於十二日之招待日、有張國務總理以下李交通部大臣、呂產業部大臣、在京官廳會社之有力者多數參觀云、（寫眞）會場中之張總理

我國將在北京 派防共事務官

【新京專電】以滿日德意間爲設定此項防共事務之共助關係、日來會與臨時政府一再交涉、結果已決定於北京派駐防共事務官、於此防共駐在所設思想係之事務官一名及屬官二名、爲與日德意三國之防共事務所呼應以圖防共警備陣之強化完璧、不日即可人選派於北京云、

民生部近將 改正官制

【新京專電】民生部、現以實施新學制、爲配備要員、決行改正官制、增添薦任官二名、督學官三名及事務官十一名、且對於勞務開拓民衛生及警護計畫事務擴充、亦將配置若干要員、近將於國務院會議正式決定、

滿鐵兩理事東上

平山豬子兩滿鐵理事、鑑於滿鐵事業大飛躍、須由日本各方面採用多數新社員、遂決定赴日、致辭並接洽此項事宜、預定滯日三週間、乘十二日午後零時四十六分奉天發光號車由安奉線東上云、

政府各部與首都協和會本部 開住宅問題懇談會

【新京專電】因國都人口逐年激增、與住宅缺乏之住宅問題、房東與房客之紛爭、特殊會社之收買公寓等之現象、比比皆是、幾成重大之社會問題、故協和會本部、爲設法解決此問題、會自十二日午後二時、在該本部、特邀產業部、經濟部、司法部政府各關係並首都警察廳、在京特殊會社關係者六十餘名之參集、開住宅問題懇談會、但因時局關係、建築材料難以購求、致生阻礙、故雖經提出各種名案、但結果竟未到達於具體的解決、於是約定以首都本部爲主體、爲解兩住宅問題解決之積極的活動、至五時而散會矣、玆將於該座談會之主要意見揭之於左、

司法部渡邊民事第二科長、房東與房客之紛爭、雖可由法律上適用現行調停法以解決之、但何妨於各市街、組織租賃房屋調停委員會、以此委員會解決兩者之紛爭、市公署永戶行政科長、因建築公廨式之住宅、用費過鉅、故宜多設所謂簡易住宅、以緩和目下之住宅困難、因此市公署、商工會房產會社可公共主辦、徵求簡易住宅圖案、擇其優秀者、使量建築之、

首都警察廳田村副總監此後房屋之建築、各戶限制百米平方以內、以增加所謂簡易之住宅、且對於處所、建築式樣、亦加以限制、並有付以期限而許可之方針、

協和會首都本部松木事務長、協和會方面簡易生活之一例如協和服、住宅方面亦希建築協和住宅作簡易之生活、爲此願聆各專門家之高見、考案理想的住宅、

中銀青山氏、建築材料、受統制者爲木材、鐵、洋灰、煉瓦、紙等、建築不使用受統制材料之家屋可立解住宅難、其方法以建築

蘇聯民衆大動搖
因東西兩洋政情險惡
伯力放送局屢爲鎮撫放送

【新京專電】最近之伯力放送局屢屢對於極東方面之赤軍與住民、爲鎮撫的放送、引人注目、即該放送局謂、歐洲方面之政情險惡、非蘇聯之所關知、且亦不受其影響、各人宜安心精勵業務、雖然因德意進展之歐洲政情之大變化足証已反映於探鎖國主義之蘇聯內部、使人心動搖、是誠爲饒有興味之事云、

本年內房產建築預定 全滿二千八百戶

十二日協和會首都本部主辦之『住宅問題懇談會』席上、房產會社代表發表本年全滿並新京之住宅建築豫定數如下、

全滿二千八百戶
新京一千九百戶（買收旣設住宅改良建築含內）其中
日人代用官舍七百戶
同上獨身寮二百戶
滿人代用官舍三百戶
一般市民之田園住宅二百戶
旣設住宅買收改良家屋五百戶

本年末以上各住宅、果能如數完成、則於緩和市民住宅難上爲補匯淺、一般市民對此頗爲注目、並手以好感、莫不切盼其計劃圓滿遂行云、

法院旁聽錄 持假槍冒充特務行搶案
事主陳述經過（續）

問、錢叫他拿去包袱呢、
答、包袱我女人拿走啦、
問、搶錢的時候還拿槍吓唬來嗎、
答、麼呀、
問、你看見槍麼、
答、漏個頭啊、
問、因什麼你把錢給他呢、
答、他說是日本警察署要看看就裝腰裡啦、
問、你還上哪呢、
答、撞過鐵道、他藏墻角裡我報告警察抓住的呀、
問、跑有多遠呢、
答、半里來地他一邊跑我一邊喊、他還撿石頭打我呢、
問、怎麼抓住的呢、
答、黑帽子（日本警察）來到、把他抓的、
問、你女人跟去麼、
答、他打我我女人叉拉匿來呢、
問、你看看是他不（審判官以手指常季如）
答是他呀、
問、常季如証人說的話你所見麼、
答、他說的全不對、旣打他怎麼傷呢、
問、你因什麼冒充日本警察署的特務呢、
答、我麼冒充啊、
問、錢都搶去、你還狡展什麼呢、
答、不是搶的是偷的呀、
論、如在人多的地方可以偷正在大道上走豈能偷嗎、
答、是偷的呀、
問、假木槍是幾時預備的呢
答、麼有槍啊、
問、九元多錢抓你的時候、當時就交給張崇山啦、
答、是

檢察官李冉生起立、陳述意見、本案被告人、認偷不認搶、實屬狡猾、証人指証明確、該犯實犯刑律第二百四十七條第一項罪、應處徒刑五年、

指定律師董振華起立辯護、本案被告人因貧所迫、情有可原、請貴院減輕、依法核判

審判官宣論本案今天辯論終結候判畫押下去吧、（閉庭）

逮捕三起售毒犯
城內署一名北市場二名

鴉片麻藥之爲害、近在自身遠及後世、有使國敗之危、有使國弱之虞、故値此非常時局、拒毒工作、洵爲當前急務、中央當局有見及此、爰組織鴉片麻藥斷禁委員會、決定斷禁方針、飭令地方從嚴取締私售私吸、而謀漸禁、乃彼不肖之徒、罔顧法令、私售者仍層出不窮、惟警方查緝甚嚴、終於不免陷身法網也、玆將市內三起私售鴉片麻藥者被逮情形、略誌如左、

A 城內警察署管界瀋陽區一心街二段一二一號住戶劉守先者、年二十九歲、河北省撫寧縣人、遊手好閒、無所肆事、且素有阿芙蓉之癖、因異想天開、乘國家斷禁鴉片、限制吸食、癮者求之不易之際、竟私運私售、大獲非利、事爲警署偵悉、乃以迅雷不及掩耳手段、將其逮捕並起出煙土八十餘兩云、

B 關吳氏者、本地人、年已不惑、現住南市場警察署管界基督教胡同、伊不但私吸、而且私售、久而久之、惡名四揚、何況警方又無日不在查緝、日前經北市場署調查屬實、遂將關揚氏逮捕送署、並起出煙具一套、煙膏二錢五分、煙泡卅九枚、嚴訊之下、伊供認不諱云、

C 市儈徐成祥、年三十六、遼陽縣人、現住皇姑屯署管界興隆街、舉凡毒物、靡不吸食、在皇姑屯僞報名黃嘉三、領有麻藥吸食証每日領取麻藥二片、在北市場署領有鴉片吸食証、每日領取煙泡一枚、但其所領之麻藥二片、以一片自己吸食、其餘一片、則在北市場商場零售、頃經北市場署將徐逮捕矣、

第二回我國美術展覽會
職員及規定發表

【新京專電】將自八月一日起、共十日間、第一會場西廣場小學校、第二會場八島小學校分別舉行之第二回滿洲國美術展覽會之役員及詳細規定、業已決定如左、十二日已由滿日文化協會內事務一行發表矣、

役員

▲會長孫民生部大臣 ▲副會長神吉民生部次長 ▲委員田村教育司長、張社會司長、藤山國立中央博物館長 ▲幹事王社會科長外七名、

規定

▲出品者資格、於滿洲國及關東州六月以上之居住者、▲出品種類第一部繪畫、（東洋畫）第二部繪畫、（油畫水彩畫、着色堊筆畫、素描、創作版畫等）第三部彫刻、美術工藝品、第四部書法、▲出品方法、第一部橫七尺、縱十尺以內、（表設備在內）第二部五十號以內第三部立體物須十尺立方以內、而其他則縱橫各於十二尺以內、第四部縱十尺、橫六尺以內、▲出品總數、一人各二點以內、▲鑑查、由滿洲國美術展覽會審查委員担任、又自本年度起、於鑑查時、爲求對於要之遴言與陳列之適當配慮計、新由全滿有力美術家中、設置美術委員審查員、相談役美術委員、目下銓衡中、▲獎狀對優秀作品、授與獎狀及賞品、對最優秀之作品、自本年度起授與民生部大臣美術賞云

瀋縣白塔舖村 黌舍慘劇詳情

十二歲學生打死十齡同學
原因是捉迷藏鬧着玩
審訊完畢案情正式公表

事件是發生在上月中旬、經過曾略誌本報、迄今差不多的一個月了、因爲兇犯逮捕訊問、和殺人的鑑定上、詳細內容、一直到現在、才判明了正式公表、殺人的是十三歲學生、被殺的又是十歲的同學、事實是這樣、

孟慶陞、十歲、瀋南二區白塔舖國民優級學校國民二年生、他爸爸孟某是農民、生了他們哥兒倆、他是居長、上月十一日因爲是星期、學校放了假、他在午後七八點鐘、到學校去玩、魏永信、（十三）國民四年生、同他在第二教室捉迷藏、暗中摸索、魏生動了情也許是鬧着玩、以致生了性的變態行爲、他摟着孟生後腰在如此、孟生羞了、拒絕說還要告訴老師、羞忿變成了兇神拳打腳踢、孟生倒在地上、他、魏生用教室裡的破桌子腿、照孟生頭上亂打、血流了、太陽穴破、孟生嗚呼哀哉、

魏生肇了大禍、一聲不響、跑回家去老孟家卻在找孩子、東尋西覓沒有、次日（十二日）一早上課、第二教室裡發現了孟生屍體、報告了警察、柳匠屯署、劉署長司法股長李振國、湯淺警尉補到現場檢驗、孟生死了、也有蛛絲馬跡、魏生青臉黃不定一問史支吾、於是帶到縣裡、訊問他供如上記、但是還不能算証據、請來了醫大全博士、血形鑑定、和足跡上血印才鑑定了殺人是他、十三日証明了這件暗殺事件、法律上規定十三歲孩子不成年就是不犯罪、刑事上不負責任、民事呢、他家窮、也不能倍什麼、

結果將送教養機關特別訓化、奔出就是白搭了一條小命、

警界之光
警士馬成章 却贈充獻金

鐵西署之一警士、當火災之際、樹立超羣功勞、罹災者爲犒勞而贈以謝禮、然彼以此爲義務上當然之所行、遂原封不動、作爲國防献金、當此非常時局下、滿洲國警察官呈如此意氣、堪爲佳話、

本月九日午前一時左右、鐵西滿洲電線株式會社之火災、已誌前報、當時接得警報急速馳至現場之鐵西中央路派出所勤務警士馬成章（二〇）君、立即以敏速處置協力消火、一方使狼狽之人衆、向安全地帶避難、克盡警官之任務、冒猛火與危險奮鬪、實爲一超羣人物、當時由關係者贈以絕端讚揚、而罹火災之事主電線會社亦非常感激、爲表示犒勞計近以金一封爲謝禮贈與之、但馬警士以爲盡當盡之義務、對此謝禮難以安心收受、遂原封不動、繳於署長之手、請求作爲國防献金、署長亦爲感動、立即允諾、對於馬警士秉公無私之美意、頗爲各方面所稱許、

出席開拓會議 星野長官飛日

【新京專電】本月廿日在東京開決定開拓國策之滿日開拓會議、星野總務長官爲出席該會議、帶同神田企劃處長、十四日午前八時三十分、乘飛行機、由新京飛赴東京、旅程豫定經二週間後歸京、

天氣豫報

十四日 南風 晴有時陰
十三日溫度 最高十九度七 最低三度六

北陵賽馬 春季第一次
四月十四日『金』十五日『土』十六日『日』二十二日『土』二十三日『日』二十四日『月』二十八日『金』二十九日『祭』三十日『日』五月一日『月』二日『祭』
每日午前十一時開始 『雨天順延』
奉天國立賽馬場 電話(2)二四三〇番 四九四七番

奉天市小西邊門內藥王廟西胡洞三一
辯護士 法學士 律師 松尾規矩
長電話（二）二三六三

解雇聲明
田中彊 二十七歲
右者此次因某種原因現已解雇故嗣後與敝方絕無關係特此謹告聲明
康德六年四月十二日
奉天石油販賣株式會社
奉天石油批發人組合

東昇仲介所廣告
本仲介所自開辦以來蒙各界之惠顧生涯日見發展本所爲滿足各界之希望對於左列辦理房產買賣事宜決盡全力予以便利
一、對市內房產地皮買賣之介紹
一、取酬低廉
一、辦理稅契申告迅速
一、派有多數經紀供買賣主召喚
君欲得良產乎請向本所接洽
地址北市場二十七緯路 東昇房產仲介所 啓

大贈送
男婦患瘰癧鼠瘡氣瘰不可不看 患此症者不可不服瘰癧內消丸
鼠瘰指南內容豐富 患鼠瘡者救星附來郵票二份即寄不悞
奉天小北關西下窪子令胡同門牌四十四號 王廉士

奉天省公署化驗許可 奉天警察廳註冊專賣
主治 五積六聚心腹疼痛肝氣不舒膨悶脹飽嘔吐惡心噎膈反胃久瀉久痢遺精病氣風寒癩木腰腿臂痛並婦女經血不調赤白帶下子宮寒冷癥瘕痞塊以及小兒疳痞氣等症均有特效
外埠函購·不加郵費 信內附欵·須要掛號
王氏 雙層化積膏
定價每份兩張國幣壹圓
歡迎代理
發賣本舖奉天大東門裡路北 至仁堂藥局

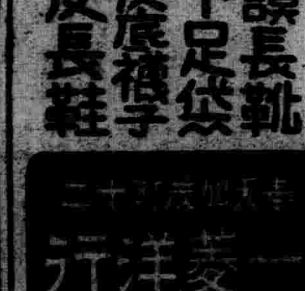
護謨長靴 地下足袋 膠皮底襪子 膠皮長鞋
一菱洋行

淋濁淨 育肺膏

[illegible]熱鬧地 [illegible]商場

的、[illegible]一進南門[illegible]在路東的小小皮鞋修理處說劃修釘補、一個人足忙、活兒不錯、又不說謊、不起眼兒的買賣、還闊個四遠馳名呢、賣梨湯的王寶山、無冬無夏的、老是拖長了一個調兒、『喝來』！冬天賣熱的、夏天賣涼的小[illegible]本不算漂亮、梨園的名氣、據說不但經過官方的化驗、並且還領得證明無毒的證明文件的、說相聲的大麵包、一天到晚老有說的、別瞧眼皮可是睡光光的、心裡的秀勁多着呢、他曾作着一種諷世的好詞、他形容『氣富笑貧』的人見人家吃東西自己撈不着、沒去啦、結果來用『他那是走牙運』的刻薄話來安慰自己、牙運走過了不還是沒的可吃麼？其實這種形容『形容人』的詞兒、也就刻薄得到了家了、打槍處神交關東海、別開生面的槍打紙煙的營業也倒公平交易童叟無欺、處美人賀鳳山在摔跤場上的人緣總算不錯、摔跤的工夫也差不多算得脫俗超羣、陸寶祥膏藥室、匾額因爲是時慧寶的大筆、所以在臨時商場亦爲一般所注意、據賣膏藥的人說、『專治中風不語、半身不遂、很有效力、』大寡婦（眞是一個寡婦）着一羣女孩子、每天傍晚到雜技場裡唱幾段小戲、巾幗的英雄頗得一般人的好評、全場的中心人物、則爲神釣子趙文仲、此人原非摔跤出身、考其歷史大有來歷、可是現在却以摔跤爲暫時的棲身之所了、以上多爲雜技場方面之藝人、至於食物、商品、量雖較舊商場爲多、質與舊商場固無大差別也惟全場無書攤、而名片之收印者、則多可奇怪焉、（完）

世界珍聞及其他

徐州以北大平原上 滿眼太平景象

津浦通車後

戰後的津浦路、經日本軍技術的努力、終於四月一日恢復通車、這連貫中國南北的大動脈、一旦復通、其於政治、經濟、治安種種方面的影響之鉅大、無待贅言、北京市各界參觀團、隨首次車南下參觀、業已返回、據云沿着京津、均高揭日華國旗及津浦道上的大小站頭『慶祝京浦通車』白布招兒、整個河北省平原、是浸潤在早春的懷抱裡、到處是農耕於野、商賈於市、現出黨共遊擊戰掃蕩已畢的太平景象、阡陌田野中、蔓延着青葱的麥穗兒隨風搖曳、遠處的密林、也生出豐茂的嫩葉、掩飾牠的枯乾醜態、民家一隅的幾株挑樹、禁不起暖風的標拂、早已含苞怒放、滿腔春意、投進車窗裡、凝視的旅者、似乎驚覺你不要辜負這誘人的大自然春景、這樣太平春景、一直的到了徐州一點也看不出曾經過戰事的樣子、這種偉大的恢復力、實在是仰賴友邦日軍的啊、

山西臨汾堯帝廟復舊

山西臨汾之南十里伊村、舊有堯帝廟爲崇祀帝堯之所、有三千年之歷史、每年參詣者極多、原爲世人所深知者、不意此次事變、竟被暴虐之黨軍、破壞無遺、近一般信徒、急於復舊、因祈請該地駐屯之日本軍、爲敬神思想普及之見地、援助修理、現該廟案已工竣、自陰歷三月十五日至四月十五日一個月間、舉行例年之祭典、屆日不惟山西本地之住民、即遠在綏遠、河北、山東華北全體之善男信民、皆將聯袂而來參與盛典云、

養鳥

養鷹及養狗在今日已成明日黃花、漸漸稀少、然而在奉天市養鳥的人們、在街市間茶館裡、還有牠的足跡、春暖後、鳥兒遂樣的從遠處飛來、盤旋在山坳裡、鳥販子運用方法捉捕、裝在楡條的筐籠中、預備放生是一項收入、同時有價值的細鳥、單裝在細籠裡、供給養鳥的人買去訓練、黃雀、藍紅靛類、白鴿、畫眉、幾種善叫的鳥、落在養鳥人手裡、每日必需的用羊肉餡食加細的喂養、清晨、携着鳥兒要走出若干里地、時時的注意到食水、清潔鳥到了會叫的時候、會需找老一點的鳥兒學叫、一套一套的叫着各種禽鳥、水蟲、小獸的腔調、極其妙肖、仔細諦正毒種鳥所忌諱的聲音－蛤蟆、喇叭、烏鴉、鸕鳴、那種種髒口、不知費了多少心血、有時爲了學一隻喜鵲－－山喜鵲的叫、托着鳥籠追着走出十幾里地、養老鳥人有無上威權、在茶館或是家中、總有學叫的養鳥的追隨、能候他的茶資、或是送一些厚禮、爲求自己的鳥學叫成功、不惜低心下氣、忍氣吞聲、

每天一定的需蹓出若干里、鳥在籠裏牠能知道、如果你少走半里、牠立時給你一個報復當日不肯叫喚一聲！

鳥成功了、是自命金不換的玩意、一樣可以再向旁人傲慢在茶館裡架子籠子自然的劃成一個特殊地帶、和普通茶館是分清了畛域！鳥籠拉下了布圍開始長嘯、大衆再靜聽、鳥有時也比賽着叫、更有時甲鳥把乙鳥壓倒、也會自鳴得意、乙鳥也能從此不叫、甚而氣的病死！養鳥人也從此能增驕傲或是喪失了銳氣、

一個人養着三四隻鳥、整個的精氣神消磨在這裏、每天的光陰消逝在茶館裏、他們競競業業的把鳥當了生命、把養鳥當了畢生的生活、他們是有閒而有錢的遺民、他們在茶館的特殊區裏、談的、聽的、想像的全是鳥永犯不了『莫談國事』的禁例、老人沒有氣力和青年同志競爭只得改養黃雀、因爲黃雀是不需要飼的麵雞、一樣的能長嘯一陣、樹藉老鳥客的宿志、

程硯秋也愛聽 喜彩蓮的洛子

評戲坤角喜彩蓮、近在北京大紅、並拜馬連良之母爲義母、程硯秋於前夜特往華北戲院聽喜彩蓮之全部雷峯塔、坐大池子第三排中間、直至散場始欣然返寓、並加以稱讚云、

關於滿洲古蹟傳說 及其一般神話 【續】

△殉葬之武器

其次可注意者、在武器中爲『鏃』之多、質料有以銅爲之、亦有以鐵製者、形狀尤種種不一、最有趣者、中有三翼式之鏃、斯雖爲阿儂河之出土物、然『愛尼賽河阿亦類有同式者出土、此即所謂『司基惑式箭鏃』、自愛尼賽河至『阿儂河』一帶、意昔時必盛行此式、是否果係金、元時代之物、固難確定、然徵之金代武功之盛、及元朝之顚狂征服外族、此二河流域均爲當時鐵蹄漫佈之衢、又有謂與東蒙古掘出之古箭鏃、亦極共類似夫然或爲元朝征俄將士殞身於此而遺者、亦未可知、有謂屬於『古突厥』之物、是年代極遠、雖有其身、今亦恐斷蝕無存、矩二三千年前、此處地僻天寒、人文遲化、彼時此處或無人相用武也、

此處更有甲胄之碎片掘出者、皆鎧之零殘之破片、尙有附以鎧釘者、此又可見皮細貫孔之跡、有開三口者、有二口或一口者、其大小亦各有差等、觀此可知當時多用實鎧、此在愛尼賽河及東蒙古各處、均可見此同類之物、此鎧在西藏、今尙應用、爲極東人民所特有者、絕非亦傳自中國也、

次更有極多之乘馬器具、如轡如鐙、多不勝舉、鐙之形式、乃種類繁岐極不統一、若死者之以馬殉葬者、此風雖有、但未能一律同循此風？有謂阿儂河流域之民極多用馬者、彼等死後、遂以馬殉葬云云、終嫌共牽强不入情理、更徵諸掘者言、謂死者多作『武裝』之狀、是爲元代之襲俄羅斯、經此殞命之將士、併共馬具而瘞之史實、不衷已明矣、

△金元之遺塚

據上述之徵點、日本人類學思想家『鳥居就藏』氏、謂就此古墳而可想及日本信州之古墳、蓋在信州之古墳中、有共他之遺物、與馬具一同出土、此與此『庫爾根』中所見之事實甚爲類似共葬儀之趣、或即所以示『北方之强』？其往其土而武裝不可或缺之信仰、互相類似、故該氏於古史時代之『庫爾根』、發見其馬具之多認爲異常富於濃趣也、

觀鳥居之言論、對庫爾根之與馬具同瘞之事蹟、仍多主觀的見解、信州古墳之類此、或爲偶然有之、即亦或世俗風行、然亦一地之奇葬、顧不能爲一切史地『庫爾根』之準繩定評也、至此地庫爾根、不但一棺一蓋也如斯、且一地多然、致之蒙古及滿洲遺俗中、尙未竭得此種殉葬之遺俗、文攷元代之縱橫兵戈、忽必烈之子『求赤』征俄、時乃稱帝於『莫斯科』、『阿儂河』流域今且當北滿鐵路之衝、是其昔之行兵必經之路、已屬昭然可指、尤可推定者、即其地已在北僻異域、久已夫不通中原、不免爲斯拉夫及其他人種所蟠居、忽見異軍蕩而至、弱者潰奔、强者頑抗、事均不可免也、是其軍受摧而陣亡者、當不能謂爲絕無、爲行軍之便、亦就地瘞葬爲宜、故連同馬具而齊棺埋之、均在情理之中宜共數百年後出土之見徵於學者、而各個武裝也、若云風俗有此、則未免失之遠矣、

法國計劃在窩斯谷山中 開鑿全長五哩之防空壕

巴黎電訊、日前於法上院豫算委員會、薔丹副總理發表以德法國境亞爾薩斯州之赤與威悉林谷間之窩斯谷山中、可作全長五哩之防空壕、開鑿之計畫、若依右計畫、則於森摩里之馬吉諾線之法蘭西背後地之軍需品輸送、能免於敵機空襲之危險而自由運行、頗爲各方面所期待、又窩斯科山中之壕、曾於一九二○年一旦計畫、經法蘭西東部鐵道會社着手、掘進途中數百碼地點、觸及非常硬質之岩石而遭挫折、然因昨今之國際情勢、法蘭西政府對此難工事、復又下以斷行之決意云、

舞場裏的合同

（三）乙方所得之舞票須於每日打烊後交與甲方保管由甲方出給憑證、

（四）乙方如到客人座上談話每小時須購舞票○元談話時間延長者照此類推、

（五）在工作時間內如乙方伴同客人外出者須由客人每小時先購舞票○元如時間延長者照此類推由乙方於回場時補足之、

（六）凡乙方向客人兜售大香賓一瓶甲須付乙方酬勞費洋○元兜售小香賓一瓶則酬勞○元其餘茶水酒飯每份酬勞○角正、

（七）在本合同有効期內如乙方不遵舞場規則時甲方得將本合同隨時取消之、

（八）乙方如有發動或串同罷舞及其他擾亂場中秩序等情事甲方得有權取銷合同至於所受一切損失須由乙方如數賠償、

（九）本合同有效期間自○年○月○日起至○年○月○日止、

（十）在本合同有效期內乙方不得另受他聘或到他場跳舞

（十一）在本合同有效期內如因時局關係甲方不能開場時可將本合同無條件取消之、

（十二）以上各條雙方均願遵守、

（十三）本合同一式兩份雙方簽蓋各執一份存照（並附有舞場服務規則簡略）、

這種合同、雖然訂得如此嚴厲可是舞女並不把它擺在心在遇到有什麼事不稱她們的意時便會不辭而別、走進別一個舞場另打合同、甚至一個舞女會同時打三張以上的合同、而絕不受到什麼牽制、在她們心目中、舞場的合同、是最沒有意思的、但是有時這種具文式的合同、也會引起法律問題而涉訟的、記得上海大東舞廳曾控告范鹷梅大都會與聖安娜的爭執吳曼華這是難得的事、從這類事件發生後、舞場和舞女對於這具文也稍稍的注意了舞場上爲防備舞女的跳槽（未完）

天津永安舞廳舉辦 化裝跳舞大會 五光十色盡光怪陸離能事

天津法租界永安舞廳八九兩晚舉行化裝跳舞會、經兩週之籌備各舞妹、各備新奇怪裝、五光十色、光怪陸離、極爲新趣而別緻、是晚九時開場、即告滿座、全津舞人偕眷伴友踴躍參加、舞廳之內、擁擠不堪、盛況空前、座注視舞池之中、全體舞女二十餘名皆改換面目、化裝確別具風格、煞是生趣、馬利亞扮飾戲裝、高髮長袖、最屬奇特、李娟怡、李香雲改扮男裝、嚴然風流公子、李玲玲、殷璐琳着水手裝、活潑美麗、李莉莉、許惜華扮爲工匠、王佩珍短衣長裙居然有少奶奶風度、梅琪之剛丫頭、吳玉梅之小老媽、更爲引人發噱、更有運動裝中西學生裝、馬戲班之小丑、貴婦人…奇形怪狀、趣味盎然、來賓狂歡起舞、一場盛會直至打烊（三時）始各盡歡而散云、

街談巷論 到處所聞

『劉哥、你怎麼、那樣無精打彩、臉色可就不像人樣了。你有甚麼心裏的悶愁、就可以說給我。何必那樣隱瞞我呢？。我們倆也不是外人…』

『陳哥、得了。我就不怕丟失面子、給你把我胸窩裏的苦惱都要吐出來。』

『好。聽完話再可以想個法子、解解你的悶。』

『你可別笑了。我就因爲犯了淋症、約有四五年、還沒得著好療法。如今可就悶的簡直無法可辦了。你想、這種的病、是不是氣死人壞死精神了？。我就怕你欺負我沒敢說出來著。』

『啊、你千萬別那麼說、你看如今的青壯年、那一個沒犯在淋症呢。這該死的惡疾可就占了七八成的社會人的生殖器了。我也前幾年犯過淋症。何以敢笑你呢。』

『是啊…。沒料到此事。既然如此、我們果然怎樣能把還淋菌、剿滅得一空呢？』

『你先不用着急、聽一會兒我的話。那時我也用了許多的葯請了各處的大夫、終沒見効、我幾乎自尋短見了。你想如今世上所流布的所謂內服葯了、甚麼挿入洗滌葯了、都是不行。反就叫淋菌往裏面深深逕入就完了。若是細看因此種狠賭葯、上了大擋的人、實在是不違枚舉的了白費了錢、白做了苦、終久所得的是甚麼呢？。』

『那也我切實的感得在、而且聽過說、比淋菌更可怕的是錯誤的療法。但是果然有什麼眼力能看得出來眞正的療法、而且到底什麼樣兒的藥品是眞正的靈藥呢。』

『所以的話、我就不要說東講西了。這就把我完全除根的經驗談、爲你說一遍吧！還有最新發明的

布拉翁銀 根割爾

他這葯劑、便不外是救我性命一般之恩人了。』

『那葯也不是在市面上所流布的狠賭葯品哪。』

『不不。『根割爾』是純以强力深達性殺菌之銀劑所製出而且、又備有獨特的

二段殺菌作用

『二段殺菌？我沒聽說過。』

這前世未聞的療法、方能成功殺盡淋菌之目的了。』

『爲君細看我們的尿道內可就認得驚異的現像了。便有大小無數之有管細腺、逆行沿走、複雜異常。在這樣的尿道裏、所潛伏的淋菌、也發揮有猛烈的躲避於藥物性、且有慣熟於藥物性。所以你雖然用以迂遠的內服葯、或殺菌力微弱的挿入洗滌葯等類、竟有叫淋菌往裏逃入的危險、却沒有一點兒甚麼効驗。可是此葯、便是備有二段之特殊療法。比如你的腦候而論、就不論急性慢性、須先把

根割爾一號

照法使用、立時依於强大的深達殺菌力及消炎鎮痛作用神速準確的開始殺滅淋菌、一趕到了把一號用完時、換以

根割爾二號

便是不許淋菌得勁再鬧、恰如電光石火的、剿盡一空了你若不信、曷先試用一番怎樣。那方是爲你與以絕對斷根之希望和幸福的了。』

『領教領教。我就去買來試用。不然又丟失機會了。』

『還有一事。關於淋菌須要認知詳細的病理。你若有空就往東京本舖、寄信要求可能秘得寶貴的一本書了。』

◎適應性 急性淋症、慢性淋症、消渴（婦女尿道炎）淋毒性膣炎、副睪丸炎、攝護腺炎、子宮內膜炎、膣部糜爛、瘙痒、惡臭、預防傳染。

藥價		
一號（男子用）	約七日分	一元九角
二號（男子用）	約十八日分	三元八角
	約卅六日分	七元
三號（婦女用）	約五十七日分	十七元

◎各地藥房均有出售、倘因缺貨就近難購時、希往總批發處、直接函購、宜先寄送葯價、如用到貨付款法、作爲無効。

免價呈上 ★淋症絕對根治療法 往東京本舖、以函要求、當即以寄信呈上一份。以純白話、將淋菌的特質及病原理、根本的療法等、詳細說明於內、故看此書的人、可謂走在根治之路上矣。

總製造處 東京市芝區通新町十三番地 日東製藥合名會社

總批發處 東京市芝區通新町十三番地 合名會社 河原商店 振替口座（特匯振號）東京三五○一九 本號專用信箱東京三田郵局十五號

淋症絕對根治藥

根割爾

ブラオンギン・ケンゴール

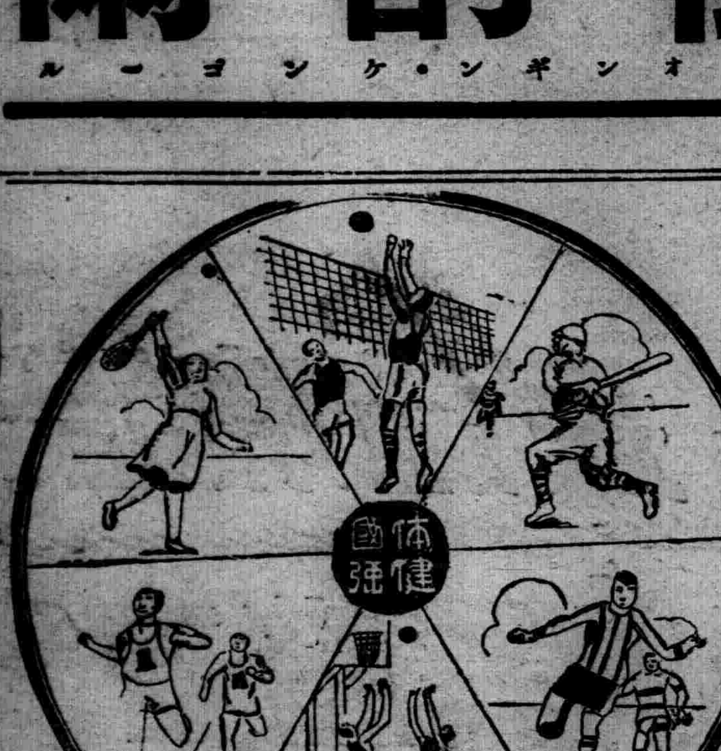

人所獲得的、基於運動做店之備品、共特點人人皆知

一●設備齊全 一●樣式趨新
一●尺度準確 一●質料耐用

現在體育風行猛進之期敝店爲要應附社會之需而作各種體育用具

運動界之後援

奉天市瀋陽區一德街二段五九

製造輸入批發 天德信商店

電話 四‧二一一一號 四‧二一一二號 四‧二一一三號 四‧二一一四號 四‧二一一五號 四‧二○五三號 倉庫用 二‧二一七三號 四號用 二‧二一九八號

本支店所在地 奉天 哈爾濱 新京 吉林 大連 營口 青島 天津 北京 大阪

多樂朋 トラポン

Torapon

沙眼專門藥 多樂朋

本劑係對於沙眼特効藥萬利克羅爾布寄兒麻倫酸銅加以特殊的調劑法、於其濃厚狀態、免得使用時之任何劇烈及疼痛等弊而製成的藥劑、至其卓越的治療效果、乃已有斯界的一致讚許。對於陳舊、難治的沙眼、尤有卓效。

價格 金五角（奉贈樣品）

製造發賣總號 吉萬商店 大阪市東區平野町二

特約販賣店 北京 信義洋行 天津 松本醫大堂 奉天 佐藤廣濟堂 奉天 大同藥房 大連 大仁堂商店

本報廣告事務請通（二）二○二二一番

一切皮膚病之外用常備藥

愛膚膏

奇癢難堪 夜裡不得安眠

往々引起丹毒或敗血症等危險病的皮膚病黴菌是在眞皮的深處棲息、性頗執拗、繁殖極速、吞食肌膚、無惡不臻、所以縱用祇有暫効的尋常藥劑、到底不能根絕、這有良藥『愛膚膏』勸君從速一試、必能脫離苦海

藥價 試用金合裝 十二錢 小盒 全票 三十錢 中盒 全票 五十錢 大盒 全票 一圓

皮膚良藥 愛膚膏的特效

▼滲透深達力的卓越 因具有卓越的滲達力、故對於竄在皮下的菌虫、有立刻殺滅的偉効。

▼祛痒止痛使痊早痊 因爲本品把特殊的殺菌收斂消毒保護劑、適宜配合而成的膏藥、故既能祛痒止痛治癒、又能剝去病皮如祛薄紙振刷新陳代謝作用、將皮膚病的痛苦一掃無遺。

▼愛膚膏沒有絲毫的刺戟性 凡具有刺戟性的藥物、有使患部糜爛增惡、且使皮膚抵抗力低減、而促病菌蔓延的危險、可是良藥愛膚膏、是個絕對無刺戟性的皮膚藥。

主治効能 頑癬、脚趾濕癢、陰囊癬、金錢癬、牛皮癬、疹癬、鵝掌風、濕疹、凍傷、火傷創傷、擦傷、胝胼（生鷄眼）、陰毛虱、毒蟲咬傷、靴傷、酒刺、粉刺、面皰、雀斑、汗疹、丹毒、潰瘍、陰部痒疹、陰部潰瘍、口瘡、耳瘡、頭瘡、糟鼻、子鼻瘡、痔瘡等皮膚諸症

各埠大藥房均有代售

總經理所 大連市山縣通一丁目 順和公司支店 振替大連三七六五番‧電話七六○八番

濱江特刊

第二〇六號

盛京時報北滿總支社
社址 哈爾濱道外 地段街一號
電話道裡三三〇三番

哈鐵日滿俄從業員 實施語學教授

以求事務及聯絡後之圓滑

哈爾濱鐵道局、在当非常重大時局之下、爲圖北滿鐵道之運營完善起見、對於屬下之日滿俄從業員、均須徹底普及日滿俄三國語言、藉求事務進行及聯絡上之圓滑、而期達到既定之實行目標、語學普及事項根本方針、業於前決定、玆將其實施各要項、略誌於左、

一、本局各係長、現場所屬長、於各個所屬員、實行學習業務上應用之日滿俄語、開催學習講習會、選定簡易教育方法、而期易於徹底、

二、再由局方主催語學講習會、相互交換、

三　實施派遣教材巡廻講師

四語學必須分科會委員長、定時與隨時、耳二回實施實績調査云、

妓女無恥與友苟且 被客遇見大加斥責

▲薈芳里慶增堂一幕趣劇▼

道外十六道街薈芳里（俗呼爲圈裡）四等妓館慶增堂、搭住妓女金紅、年廿餘、原籍天津衛、自由因家父早故、與其母相依爲命、因其母有深甚之阿芙蓉癖、每日一榻橫陳、所費極爲不貲、致斯之故、天長日久、生活方面頓感困難、乃將金紅押入娼門、初時任天津某妓館混事、因金紅年幼、對於奉迎嫖客頗不週到、故走馬章台之一般王孫公子哥、巳竟與金紅接觸後、率多裹足不前、以斯門前幾可落沒、事理頗不佳、其母爲進一步飽足自已深甚阿芙蓉癖、於斯乃又將金紅轉賣於上誌妓館、來哈後即操皮肉生涯、已五六年之久、惟因金紅、年事已長、又兼天賦與一副秀麗面孔、來哈未逾二載、事理頗呈起色、一般爲其所迷之走馬章台之王孫公子、亦頗有人在、日前有某商人楊某同其友人作北里之遊、信步至該妓館、於一見金紅之下、頗爲神飛魂與、乃同其友上一盤子、於情色交加之打情罵俏之胡調裡、金紅大搬其迷湯灑子、致將商人楊某弄得糊迷三道、與楊某同行之友人、因一年青洒漂之小夥也、金紅既愛楊某之多金而又愛其友之漂洒、念在心中左思右想之間、忽楊某有友人自桃園春寓着人來請、楊某未辭其友遥而自往、斯時只遺金紅與楊某友人同坐一屋之醜勾當、楊某由外闖入、於一見之下、不禁大爲不滿、因有其友人在、故未發生任何對面衝突、此時金紅佯稱伊肚子上有一黑痣不知是吉兇之兆、故令老疙瘩看看云云、金紅自知理曲、乃婉言向楊賠不是、斯紐楊某之友人趁其二人爭執之際急遽溜之乎也、後經老鴇子之勸說、楊某始付錢、口喊倒霉不置而去云、

電電哈爾濱管理局 召開技術講習會

各項規定業已就續

滿洲電信電話哈爾濱管理局、頃奉新京本社命令、爲謀管下業務日益發展起見、對於社員之技術、亦必促其日益向上、是以定期舉行技術關係各種講習會、玆將其所規定各項詳誌於下、

▲講習種別及目的

一、印刷電信機保守者講習—本講習、係對電信機保守者、使習得印刷電信機之原理及其辦理必要之技術、及一般電信基礎、如搬送電信、寫眞電信之原理爲目的、本講習、以三個年計劃、繼續施行之、

二、搬送技術講習—本講習對該技術從事員教授、以電氣通信、特別以搬送技術之理論、最近傳送技術之概要、及其附隨人各種機器裝置大要、並市外電話回線保守、而特以試驗事務重要性之再認識爲目的、

▲講習方法

一、期間及場所—印刷電信機保守者講習、分爲兩種、一爲保守指導者講習、二、爲一般保守者講習、自四月二十三日起、至五月二十二日止、在中央本社東京舉行、二、搬送技術講習、分爲兩回、第一回、由六月一日至七月三十一日、第二回、者八月一日至九月三十日、每次以兩個月期間、在中央本部舉行、屆時派員前往參加、

二、內容及担當處所—担當處所、對該講習之內容及其他細部、加以決定、以當其指導、印刷電信機保守者講習、以機械課爲中心、對於保守指導總選拔適任者、往往印刷製作由場之東京黑澤商店、派復以一個月爲期、使之修得關於按裝調整之根本知識、歸社後、遇有一般保守者講習時、充當講師、至於一搬保守者講習科目、有電信基礎學、印刷電信機、一般理論、鍵盤鑽孔機、送信機、受信機附屬裝置、電源、工務規定、社業概要及工務關係一般等、此外之搬送技術講習科目、有電器通信概論、電氣磁器學大意、電信電話傳送學大意、搬送電信機械、搬送電話機械、搬送撤定法、回綫試驗事務、市外電話機械、線路電源裝置、工務規定、社業概要及總務關係一般等項、

▲受講者

一、擬定人員及資格—印刷電信機械保守者講習、哈爾濱管理局、對於保守指導者出席一人、對於一般保守者、出席二人、由現在從業員中、選拔之、至於搬送專術講習哈局出席二人、由現在搬送裝置保守黨事員中、自康德四年至六年中等學校卒業職員中選定之、在可能範圍內、以一局一人主義、應避免已受講習者於講習終了後、不僅自局、遇必要時對於隣局亦得指導、以受講事項、於決定受講者時、須事先對關係事項、加以準備與研究、不能因受講而准派代員、

▲講習中之待遇

一、講習中之待遇—對於講習開催地在勤之受講者、不支給旅費及其他酌給川資云、

女國高旅行大連

【海城】本城女子國民高等學校長徐宗勤、爲使學生增長越歷起見、特訂本月十八日派第三年級生赴大連、作修學旅行、由敎員蘇長庚及野口美春、率學生卅四名前往遊歷、來往一星期云、

社會剪影

女車掌素描

『巴斯小姐』這個名詞、只要你坐過三次車、聽吧、她們的調子、都是一個味兒、就是要你坐過都市的人、或者常坐都市裏大汽車的人、誰都知道這巴斯小姐是大汽車賣票員、也就是『車掌』、在一般人關於巴斯小姐、所知道的也不過是『票』『噢來』『斯道不』『巴斯』這些、可是除掉這些、巴斯小姐的形形色色正多着呢、

巴斯小姐也像電影公司的演員一樣的經導演者指導[illegible]只

在炎熱的夏天、車剛停放停車場、你瞧吧、只要你留心停車場附近的小板房、（賣吃食的小舖、）馬上會熱鬧起來、果得滿臉飛紅、汗味滾滾的巴斯小姐、一脚踏進小板房便喊『來一捧汽水、快點、不願意怎的、』總是現出這樣嬌嗔的姿態、而小板房的掌櫃的爲發財起見、趕忙哂笑着應酬、恐怕一時得罪了不光顧、

你要往停車場的露天長凳上光顧一眼、你可以看得見三五一排、滿不在乎的大嚼而特嚼糖菓咧巴一類的東西、

巴斯小姐 對同事 們不叫名姓、以個人編定的號數互相稱呼、

巴斯小姐又各個是影迷、夜間如沒有班、你聽吧、『三十五、四十六、去不、大光明新片子、巴拉斯彈性姑娘、』她們雖然一天忙個不了、果得要命、只要倒出工夫來、則她裝革履、電影院走走、

巴斯小姐的起居飲食、太沒有秩序了、原因是她們職務的關係、她們多數不在家住、爲上班便利起見、便找知心投意的、三五合夥在局子附近租間小屋子住一起、門一鎖、各都上班、其中有一個如沒有班、你會聽到裡面有男女談笑歌唱的聲音、

巴斯小姐每天零化錢、平均計壹元以上、而她們每月所得的薪金至多二十七八元、似乎好像入不抵出、但生活上却感不到困難、只要想個法兒、胆子大些、喝汽水、吃零食、看電影是不成問題的、如一時瀾包、馬上給一個逐客令、『開除』、

衰老之解決此問題只有現代强壯補劑 勃而興藥片

是調整內分泌 正常化之良葯

勃而興

有意想不到的 却病這樣快 是活爾蒙的効力
有意想不到的 頹唐能還少 是活爾蒙的効力
有意想不到的 服後能立子 是活爾蒙的効力
有意想不到的 性○生快感 是活爾蒙的効力

補腎聖葯 勃而興

功用：補腎壯陽 添○益髓 精生洩 鞏固機能

主治：少年早婚 房○過度 ○精早○ 陽萎不擧

凡由破身太早、手○爲害、以致○精○精、精冷精淸、子嗣缺乏、交換乏味、性○苦悶、生趣索然、腰酸背痛、四肢乏力等症、可急服勃而興藥片立能恢復健康、添精益髓、誠爲補腎第一仙丹也、　○價目每瓶大洋二元

▲美人緣於何人▼ ▲美病緣於何人▼

青年慾火中燒情不自禁愛美人得美病今 凱輯氏空前未有之新發明白濁斷根靈藥

▲巧拿淋丸▼ ○能治畢丸發炎 ○能治急慢性淋症 ○能治便白便血 ○能治久醫無效之疾白濁症 因內中有三大之聖藥

（一）即純檀香油精SANTAL（二）沙魯兒SALOL（三）梅天靈藍 METHYLONE BLUE此三種藥品均有利尿消、毒又合以殺菌滅淋、高貴藥品製造成丸、百醫百效、萬試萬靈、爲各國醫士、臨床用藥皆稱爲最新最妙良方也、　每瓶國幣貳圓

以上二種良藥各省各埠中外藥店均有出售

總發行濱江省 泰華西藥商行

TALTARIN SHIONO

清淋

治療淋疾之驚異的進步 內服色素療法

脫爾滔淋

治療淋疾之法 實極多種多樣 即專門家亦有迷於選之概 而現今最可賴之安全可靠方法爲化學的療法 即應用化學藥劑之合理的治療也 一九三五年德國盧莫克氏所發見之阿早色素即是也 本劑有强力之殺菌力 而之全無毒性 且大有滲透於深部組織之作用 是其最大特色 欲撲滅特有强韌性與滲潤性之淋菌 爲唯一無二之絕好藥劑也

「阿早」色素之代表藥劑「脫爾滔淋」片

「脫爾滔淋」片乃此「阿早」色素劑也 有種々特色如次

1. 絕無副作用 此獨於「脫爾滔淋」乃得誇言之特色也 類似品雖同屬「阿早」色素劑 其成分爲塩酸塩故 溶解於唾液（在口中暫時即變大紅色） 能致障碍胃 「脫爾滔淋」乃遊離塩基故不溶於唾液 自然無有障碍胃粘膜之事 至腸而後被吸收 故可謂絕無副作用也
2. 吸收極速 服後一小時已出現於尿中 尿示臙茶色或赤褐色 其排出也 連續約十二小時之久 故其作用持續
3. 滲透於深部組織之作用强大此乃如前述 充分發揮「阿早」色素特獨之深達性者也
4. 殺菌力極强 據實驗之結果 即非常稀薄之「脫爾滔淋」溶液 亦顯示殺菌作用 即少量可得奏効也
5. 能止炎症部位之疼痛 又能亢進尿道內面之生活機能
6. 本劑爲外皮糖衣之小片 故服用極容易

【主治】淋疾・膀胱炎・腎盂炎・腎盂腎臟炎・攝護腺炎 其他 又本劑如前所述 全然無害 故凡遇有感染淋疾之虞時 可立服本劑兩片置之 則速排出於尿中 發揮其殺菌作用 得以防止 病毒於未然

【用量】一日三回 每飯後服兩片 本劑雖連服一星期左右 亦毫無副作用 若欲連服更久者 可照前記之法服用五日間 其次休藥二三日 而後再反復服之

【包裝】三〇片　一〇〇片　三〇〇片

製造兼總發售處 株式會社 塩野義商店 大阪市東區道修町三丁目 奉天支店 松島町十四番地

ST-第17

我們悼念中的張媽

（凱娜）

人的一生。有時都有叫人捉摸不出的可憐。張媽是在我十歲那年到的我家。她有時在夜間無事的時候常常盤算着日子。『哦…大小姐。假設我能在你家送妳出嫁那樣年頭。很多了很好啦！』我還依稀記得出我用小拳頭去擂她的後背雖然不了解出嫁是如何意思。但心裡多少知道那是難堪的事。末了！我說『張媽！妳最後常待我們長大』

一年。我的三弟降生。這孩子不吃媽媽的乳。那時母親很憂傷。這小生命…（他咽喉有病。一直到現在他發音還不大正確）可是張媽她用她兩隻手和整個的身體。接受過來。喂他乳粉。他又患軟骨症。夜啼很厲害。張媽她不辭辛苦看守他。使這小生命。健實的長起來。

媽媽有時因爲事務家政的料理。常委託她擔負責任。待我們大小六個孩子。她小心得很有母親一般的慈愛。啊！這偉大母性的愛！也就造成了我們七八個（現在能記憶張媽的孩子）的嚎哭！

我結婚的次年。張媽回海城去。她很信佛。她還有一個年邁的爹爹。我還記得她臨別我媽家的那前一夜。是月夜。在走廊上站着我們姊妹三人那時三弟已睡了。

『哦！大小姐現在這句話眞驗了』

『那句話…』

『忘了…小時我總和妳說我要在等你出嫁呢！』

『哦我倒想起來了。時候過得眞快轉瞬已是十個年頭啦』

二妹最伶俐她插口說『張媽太偏心剛把我大姐送出嫁你就走。那不行我二姐呢？』沈着的英說。『小芷×小心的受掂喲。說點正經話。』我來解圍『張媽妳眞要走嗎？三寶可要想妳喲！』

這時張媽已哭了。我和二個妹妹同哭。四個人哭成一團。她回家以後。三弟每天在想念她。他已很用心了又很伶俐方字塊。小歌。小舞。皆能會他自言自語說『長大嫁了張媽』我們覺得這孩子太可憐。大家就三封五封的信給她去。她的回信說『棉花地種着很好棉花沒有撿呢？』大致如此。三盼兩盼。她終於來到奉天看我們這一次重來是在前年。我們抓住了她。沒有放她回去。我們圍着她。二弟的記憶。很清楚把張 媽過去他給的信。拿出來給張媽看。許多小故事講給張媽聽。把張媽樂而不止父親建議。把孩子們都待到任所去。張媽也跟着去了。病就在這裡得的。起初僅是感冒。等到父親到安東那時張媽已僅限于回到她的故鄉養病去了。病中。三弟露出小臉很知事的瞧着她病痛的樣子。英芷都時去侍服她。雖然這以上都是由英。芷片斷說給我的。因爲我已與她隔阻有二年了。誰知在前一個禮拜天。英帝來了張媽病死的信息呢。這意外的。給我一個打擊。終於我和英大哭一場算追悼她了。可是我夜中和靜止之中就總露出那張媽的面孔。

我寫到了這裡。覺到我的紙上就活動了一個慘泊人生的苦命人生的面影。於是由那裡又說起我許多的忘不了的記憶。頑皮。淘氣……張媽的偉大的慈祥……

唉。受了丈夫三年的氣。丈夫出走。十七八年歸來。吸阿片…死…婆家的待遇。勞苦的給人作工。媽死了剩下了老父。

想現在哭 她的。她沒 有兒子女兒……

她在這世上除了我們十一個人中有七八個孩子來追悼她。恐怕此外……

一九三九、三、廿三、

母子之親

是天地間最偉大的愛
兒女宜遵守母教
不要在母子間發生一道阻隔的牆

（白瑛）

橫貫在天地之間最偉大的愛要算母親之與她的孩子。這其間的愛。是純眞的。至聖的。永恆的。不變的。在這種愛裡我們仔細去看。確也能分析出來一種變態的不景氣（這話說得太不合理。）正因爲愛有它的程式。但有時愛的解法錯誤了！就使母子之親上。有了陰影—他們間的愛的步調不整齊了方法不對了於是這是有原因的我們可以瞧出許多的實例。在母子之間。那一種親愛成分母的污點。

1因爲母愛近於極點。兒女他們的教育。不去講求。他們走錯了路作母親的。也不忍去說導他們。結果。他們會失敗那就是〃溺愛〃的因由了。

2作母親在兒女年幼時。每日日的去看顧他們。一時一刻都在愛兒女。等到兒女年紀大了。他們出嫁和結婚。漸漸脫離了母親的懷抱。和母親已分開了手。這時母親會感到凄淡因爲愛的心情上。有了心理作用。孩子他們已忘了母親。這最好作母親的了解孩子他們離開了你的懷。他們需要自已去找人生。這時妳千萬不要把愛看得太嚴肅了。

3有的時候。作兒子的他們一結婚。一入大學在他們面前展開了與一個人生局面這時他們很容易不去顧念他的老田。好似生了翅膀不需要母愛的憐恤。因爲妻子的愛。或其他的愛皆可以占據了這種地位。而使母親愛是逐增。而兒子對母親的敬愛是漸漸減低。

4也因爲母子女是兩個時代裡的人。爲那意見的不合。常常發生衝突。有的時候。母愛之中。含了傷心的味道。而子女對於母親。也減少了那敬愛的心。

●綜合以上之意思在母子之間在緯大的慈育之間。籠上了一種暗影那麼。我們應當怎使樣母子之愛。永貫於一生而不斷生遺憾呢。正是因爲我們。要把我們間所阻隔上的一條牆老小』一齊從內心上覺悟。去拆毀。

正是如失名先生在三月三十一日婦女週刊上的偉作〃母親教養孩子要訣要慈愛忠實而眞誠一篇。很能使一般爲母親的於兒女所應有態度。（請讀者自已參考恕于此不另錄）

而作兒女的。永遠要遵守母親所給予的正常教訓。永遠要接受母愛。要深知母恩的浩大不要去只圖與妻去聯合。而去在母愛上面阻上一條牆。

一九三九。四。三日。夕陽西下

婦女衛生講座

乳頭衛生關係鉅大 倘有破裂害及母子

馮治民

乳頭衛生對於嬰兒及生母雙方關係很 大。假若不注 意乳頭。有時破裂常流黃水或血水哺乳時乳頭作痛欲裂。爲母者因之終日 受苦。若果 乳頭已裂。則外界汚穢及微菌之乘而人轉成癰瘡。全乳紅腫。須經割治及時 間之治療。始能告愈。故因乳頭之不衛生。而至爲母者苦矣！

對於嬰兒方面 關係亦 復不小。因乳頭破裂時有黃水及血水。用顯微鏡視之。則內有膿球。小兒每次哺乳。將膿球同時吸入。且 乳頭皮膚上 之微菌。或因瘡口而增加毒量。亦未可知小兒之健康與發育因之受很大妨碍。再乳頭紅腫破裂而轉成癰瘡。因之停乳。在富裕之家可僱乳母。然在淸寒之家。必代之以牛乳或其他之食物。或種種弊害由之而生。小兒甚至夭亡。可不懼哉！

乳頭破裂。由於乳頭表皮嫩薄哺乳期內乳頭常濕。且時受小兒口唇牙齦或磨擦。表皮脫落。由淺而深。遂至破裂衛生之法。須注意皮膚以淸潔。孕婦宜在七八九月內。每二日以和水之酒精（約百分九十之酒精一份和水二分）。洗頭 一二次。至臨盆之時。乳頭表皮堅厚不易傷 損。再小兒每 次乳畢。須用溫開水洗淨擦乾。再塗以和水之甘油少許（甘油一份水二份）則尤佳也。短縮之乳頭（俗名瞎乳）有時妨害哺乳。因初生之嬰兒吸乳力極弱也。但必須忽耐。接續試哺乳或用吸乳器將乳吸出。以哺兒蓋嬰兒。稍長雖乳頭短縮亦能吸吮也。

在懷孕期內。因乳頭短縮。昔者有用口吮或拉摩等手術。但就近時醫學經驗。在實際上無一生效驗者。且因手續之不潔反易傳染疾病。及患癰瘡。故懷孕期內。除注意乳頭淸潔如上述外其他手術可一概不用了。

婦女道德論（十）

（田小雪）

一、和隣之道

第一。人民是國家的主體。無好人民。一定無好國家。假令人民無好的教育。不知政本爲何物。教本爲何物。忠孝仁愛更談不到。還能有好國家麼所以要愛國。必令子弟受教育

第二。法律是國家的權力。違背法律。就是違背國家。假使國家無完全的法律。人民作好的作奸。犯科的犯科。爲非的試險的。還能有好國家麼。所以要愛國。必令子弟守法。

第三。國家禦外侮。弭內亂非兵不可。沒有軍隊。國家一天也不能獨立。假使國家無正式軍隊。招募的招募。僱傭的僱傭。烏合之衆。無濟於事。還能有好國家麼。所以充當兵役。就是愛國。

第四。國家設機關。辦政治非錢不可。沒有錢財。國家一事也不能辦的。假使國家無充分的收入。像人斷了血脈一樣。捉襟露肘。捉彼注茲。必至事事停頓。樣樣廢弛。處此金錢萬能。科學戰爭之時局。還能有好國家麼。所以納稅獻金就是愛國。

人民能教 育子弟。遵 守法律。充兵服務。納稅獻金再能興辦慈善。以救國家的災患。節省虛靡。以圖國家的富强。崇尚道德。以厚風俗正人心。奠定東亞永久和平。國一天比一天的强。家一天也比一天的安了。有國方能有家。那麼愛國也可以說是愛家呢。

實事素描　夜

（林鶯）

夜——清靜無聲的夜。微風斜月的夜。薄霧朦朧的夜。雪花飄揚的夜——更有天柱上的蒼松積雪。掩映着對面的沙岸氷濤——這種種富含詩意的夜。都會引起我們。無限深情而留戀的。然而今日之夜。不是往日之夜了。今日之夜。人聲的嘈雜。鼓聲的可怕。陣陣映入我們的耳鼓。激蕩起我們的心波。起伏着的幽情雅意。一變而爲怒海的狂潮了。

這人聲的嘈雜。不是宴會中賓客的喧嘩。也不是熱鬧場中擁擠的喊叫。乃是隔壁婦人有病。請來的巫人跳神——這鼓聲。不是打鼓罵曹的鼓也不是新正的秧歌鼓。乃是跳神的什麼鼓——。這樣人聲。鼓聲。雜成的夜不但不使我們愛戀。而且生出無限煩惱。

是可笑。有了病的人。不請醫疹治。而專門跳神。錢也不少化。假設人有了病。跳神能好。那麼都市上。何必設立許多。西醫漢醫的舖面呢？

當此非常時代下。我眞不信還有這樣。愚迷到底的婦女。可發一嘆！

鼓聲驟然停止。看熱鬧的人聲漸漸遠離。此時只剩了一個死寂沉沉的寒宵。月兒悄悄的移轉了。鑑影橫斜着。映在我的窗簾一角。神思頹靡已極。矇矓中。隱隱聽得。幾聲午夜鷄啼。此刻深恨着。這些愚民——應該判他們個。妨礙安眠罪——

信筆所之　我想要……

（繁燈）

【這個題目好似小學生的聯句。但是我想了好久竟寫不出來甚麼。我到底想要怎樣呢？…】

我想要……我想要用理智來尅服我自已。固然我不是一個感情人。然而…然而有的時候太不用思想。馬馬虎虎（白字吧！）的。去應付一切事結果所遺留下來成功絕少。可以說完全是失望和吃虧。假設我能用思想。在一切事上小心。那麼我可以有些意想不到的 完成了。

我想要……我想要知道一點實行的可貴。好似我總輕視實行。並不是意念裡沒想來。也並不是 神經沒有那種刺激。可以說完全〃知〃了！但可惜得很。竟把時候划過去。等到機會沒有〃知〃的滋味。還不如不知。

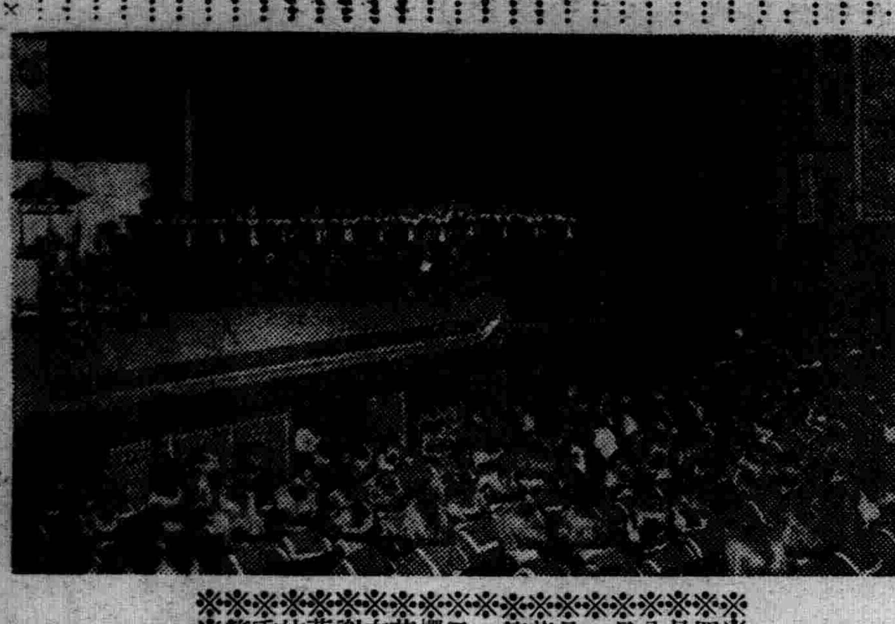

四月八日。是花節。又櫻花在謝落的季節了。看呵。日本是女性花節那天的盛會。

治愈咳嗽痰喘風寒麻木腰腿疼痛

啓者敝人素快咳嗽痰喘之症春秋兩季咳嗽不止隆冬猶重痰喘上湧行動困難氣之兩肋疼痛心口脹滿大口吐痰痰中帶血每到夜間痰堵咽喉呼呼作響咳之不出嚥之不下雙腿跪臥氣不足用腰腿疼痛夜難安眠迭經延醫診治服藥多劑毫無效果嗣幸在鶴春堂前後購買化痰丸三盒醫後飲食遽見增加夜可入眠面目而紅潤所有咳嗽痰喘一切重症即經痊愈再有敝人內兄在外經商身受風寒腰腿肩背俱痛不止且四肢麻木手足寒冷筋骨酸痛腿軟手戰行步艱難久之小腸疝痛漸入半身不遂之途屢經診治受盡針刺服藥之苦卒無功效又經敝人在鶴春堂購到風寒神效活絡丹一盒服後頗著奇驗腰腿不痛手足靈便繼續服用不到一月行動如常飲食增多身體健爽所有風寒麻木腰腿諸症一概脫體所幸鶴春堂出售各藥不但治愈敝人重症又將內兄風寒各病服藥皆愈獲此靈藥無以爲報唯有在親友及海內同胞之前有患以上病症者代爲介紹藉資表揚謹將敝人照片登列報端用申謝忱凡有患者速往購服方慶同登康健之域茲將該堂藥價列下外埠購藥不加郵費化痰丸小盒十付價二元五角大盒二十付價四元風寒神效活絡丹小盒十付三元大盒二十付五元該鶴春堂藥店地址在奉天市小南關老爺廟前光明里十號

奉天大西門外復慶長　高永山謹啓

治愈經血不調

賤內於四五年前即患經信不年期前期後多寡不等早止晚閉或且腹痛詢醫求藥聞訊即行調於屢效屢發屢發屢重或生氣而飲食凉硬皆堪觸犯至康德三間以產女故勢更加劇腹痛尤盛上至心窩下至小腹滿藏病之條塊胸心脹悶四肢若燒白帶尤多白而轉黃纖成淡紅色惡臭不堪汗出身虛時冷時熱醫藥罔效敝以爲敝處地辟醫淺乃赴東安省就各大西漢醫並時收集各方於安半載有餘耗金數百圓而病不加少依敝之環境對內之道義實屬盡盡並無代價大失所望敝以爲命運多舛前生不德所致只可忍聽天命而待生死不料心誠天憐今春閱報竟有趙君鳴謝玉德堂之調經育生丸治愈其夫人與賤內同類之病敝以函購三盒續而服之皆奏奇效不想良醫束手成藥能將賤內之病治愈若創時念賣號之藥受恩莫忘故將詳由較明報端一者表明謝意二者代爲同病者介紹良舟普渡苦海爲懷經育生丸小盒裝廿付國幣四圓大盒裝四十付六元五角如外埠函購加郵費二角玉德堂藥店在奉天大南關利長油坊胡同八號

寬甸縣公署任鴻年謹啓

鳴謝治愈痔漏病

啓者敝人在求學時即常患大便乾燥糞便代血肛門刺癢常覺疼痛日後在要門後中生出小包一個並未在意以後在左邊又生出五個疙疸大小不一疼如針刺施用開刀手術割破內裏有硬管流出膿血很多刀口時封時破破時淋漓黃水各處醫治服用藥未見如何功效在去年此病劇變肛門週圍腫脹破爛數塊在大便之時肛門疼連心腑坐臥疼痛行動困難屢用種種醫治療受盡各種痛苦花錢很多未收功效嗣經友人于君言伊內人患痔漏多年服奉天玉德堂藥店之滅痔除漏丸而得全愈永未復犯勸余購服此藥敝即購滅痔除漏丸一盒服後痛止破爛見小特有功效又購兩盒藥未服完病症全愈敝患此病十二年有餘永未斷醫治並無效果意想不到服用滅痔除漏丸廿多天病症除根可見醫藥治丸收效如同熱湯潑雪之快敝感念靈藥治愈之德無以爲報於是患病始未及治愈後的像片啓登報端略申謝意並介紹男女痔漏便血患者速服此藥速脫苦海而復健康外埠患者購藥去信玉德堂藥店即安滅痔除漏丸一小盒裝廿付國幣四元一大盒裝四十付國幣六元五角函購加郵費二角玉德堂藥店在奉天大南關椅上頭路東利長油坊胡同八號

鳴謝人公主嶺榮町一町目七番地　郭潤川謹啓

淋病

奉天大南關利長油坊胡同八號　玉德堂藥店

淸淋丸專治男女急性慢性五淋白濁尿道痛濇淋糊便口小便時疼痛尿道腐爛濃水淋漓腸莖紅腫腎子腫痛有患以上各症者無論新久服此藥服壹袋即愈永不復犯每袋壹元外埠函購不加寄費

花柳梅毒

西黃丸專治男女各種花柳梅毒爛流膿水淋毒後犯咽喉啞聲筋骨酸痛紅腫破秋復犯等症服此藥即能治愈不妨害生育永不復犯負責治愈無效退款每袋價一盒四元外埠函購加寄費兩角奉天小南關老爺廟前光明里十號　鶴春堂啓

化粧散專治　雀斑

此藥專治雀斑汗斑風火疙疸酒刺薄皮癬面皮黑黃等症凡有患以上各症者速購此藥擦抹一袋即愈有改換艷容之功每袋國幣一元△外埠函購不加郵費

奉天小南關老爺廟前光明里十號鶴春堂藥房啓

良友車店車輪部

營業總目：膠皮車輪　內外車帶　大小滾球　蒸汽鍋爐　掛花機器　修繕器具　批發零售

本店　撫順千金大街三四　電話五〇一三一番

支店　奉天大西邊門外路北　電話（二）三九八三番

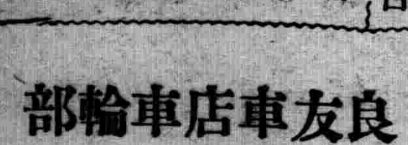

淸毒止淋丸

【世傳專方屢試屢驗能除花柳而免後患】

此藥發明已久由經驗研究所得確能淸血中之毒凡左列各症均能完全根本治愈永不再犯君如患過左列各症服過各種藥或注射藥針未愈時請購服（淸毒止淋丸）便知所言不謬也主治五淋白濁花柳梅毒軟硬下疳魚口便毒楊梅入骨筋骨疼痛尿管刺痛小便破爛腎子腫大楊梅串身升天落後無論新得後犯均有特效定價每袋一元半打五元外埠均有代售倘無代賣藥欵先匯郵票十足郵費免收

總發賣奉天大西城門外路北　九州大藥房

奉天 漢英女子打字學院招生

原・名・華・英・

欲在社會謀得高級職業者—注意
環境不良欲謀獨立生活者—注意
學而未成欲謀經濟獨立者—注意
因無力升學欲謀得職業者—注意

年齡　十六歲以上、資格國民學校以上
課程　日滿英打字、日語、公文、簿記、機器學、印刷
入學　隨到隨收五十名爲限、並不考試
本院　備有樓房宿舍函索招生簡章附郵票二分
地址　奉天市大南門裡工部衙門胡同

度量衡

奉天小東門裡大街門牌二〇號

電話四・三九七六

渡邊組商事部

カゴメ ソース

加口美

要想得到好吃的菜 調味當用「加口美」

品質優良價目廉　新京第一的優良品

股票買賣

信用素著　勤辦認誠
如蒙見委　無任歡迎
倘蒙通知即將寄呈詳細買賣股票須知

列左高價獨家收買
◎奉天紡紗◎開豐鐵路◎營口紡紗◎政記輪船
◎滿洲電業◎奉天商工◎滿洲洋灰◎各種股票
◎零散股票價值提高　迅速者便特

關於各種有價股票一切業務

福岡屋股票現物店　奉天宇治町十三番地路西　電話(5)二五七四番

滿洲國店員數名關於買賣事宜電話函接均可

戒煙聖藥　吉福德祿

一、主治鴉片嗎啡爲及海英等中毒患者
一、效能服此藥不滑精不失眠不腰腿痛純無麻醉
一、特長本藥爲大補之品實非他藥可比
一、男子先天不足後天虧損精壯陽能治婦女一切虛寒症
一、本藥品因不含毒性專能解癮並不頂癮如服過五日後癮減大半

圖表說明附郵票四分

總代理處奉天大西關　同德藥房
通總批發處新京大和五番地　福祿洋行
各省縣藥房均有代售

新高 香蕉糖

少爺・小姐們的伴侶
新高香蕉糖

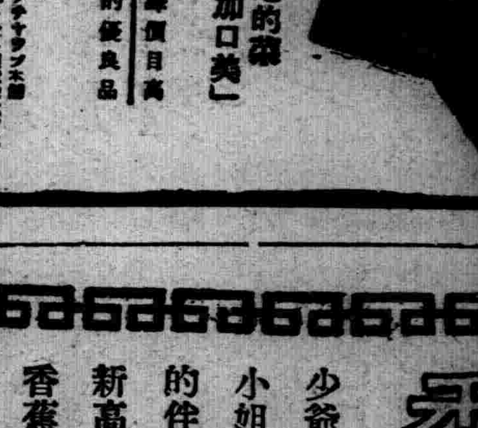

新高 駱駝

上野醫學博士指導
維他命A・B・C・D・E充分含有
讀書・運動・散步等莫忘攜帶
與愛用
附帶彩品

經濟與產業

滿鐵之滿洲國法人化移行辦法爲不可

於東京　松岡洋右氏談

過般辭任滿鐵總裁、東上中之松岡氏、一宿於御殿場別莊、十二日午後四時三十五分東京驛着、爲入京、松岡氏關于滿裁辭任之心境並滿鐵當面之諸問題說總裁辭任 一昨年十月以來、已爲決意之事、而去年三月雖有正式辭任之意、滿鐵之諸問題不落着 延引中今次華北交通會社設立問題及撫順純鐵製造事業、煤液化事業計畫擴張滿鐵內部之機構擴充等着着進既定之方向、已無懸念之事業計畫擴張、滿鐵內部之機構擴充問題等均着着向既定方向、爲進展、已無懸念之事 先月二十日提出正 式辭表、滿鐵之純鐵工場直接法之一種爲基礎 斷行特殊鑛之製造 已完成工事 前月十六日着手火入、該製造法之特許權將來向一般雖期開放 今日貴重的國家研究之成果 未達於開放之時機 油母頁岩製油業於山本條太郎氏計畫之昭和四年當時、不過五萬噸計畫、十年後之今日已進百萬噸計畫、該事業今後五年間內得完成、先於完成、迨二百噸、得企圖增產計畫、滿鐵之增資問題今後當然爲發現之問題、現在資金八億 圓之倍額增 資爲妥當、今次之增資雖政府、出資爲可能、因該增資及隨伴之十六億圓之社債發行、滿鐵將來之資金準備、何等無憂慮、滿鐵之滿洲國法人會社對此時局僅爲惹起無用之摩擦何等無獲得之點、如斯 問題惹起 之場合、於國民之立場、不能默視 吾人於此際、在野爲大努力之意、余雖今後、對滿 鐵之發展、不惜盡力、世界情勢、於此混狀態之時、靜觀事態、爲最必要、今後爲內閣參議、盡力於職責、暫時對讀書等、欲專念、

滿業之本年社債發行承認一億五千萬圓

＝鮎川滿業總裁歸任談＝

【新京】 鮎川滿業總裁、完了股東 總會出席 其他之用務、十二日夜乘光號爲歸任、關于當面之問題、述如左

社債發行株主總會、如予定爲終了、已經承認本年度社債一億五千萬圓發行之件、滿洲國政府亦關於保証、予算外國庫負担契約之件、近爲公布、以之社債發行之一事大體爲完了、起債市場因最近停頓、次之社債發行予定、一億五千萬元、本年 中全部 不發行之場合、由共同銀行團以前借爲充當、鑑時勢之時、公債社債等爲大衆之收買爲必要、自動車會社、自製造之新會社、期待本月中成立、重役人事其他萬般之具体案、經政府當局之協識爲決定、五年計畫實積報告會、因東京之株主總會出席關係、雖不出席、關於今後之實施方策、有軍司令官之致辭、及星野長官之說明、余於政府當局之間、關於今後之實施方策及本年度以降之計畫樹立、更要懇談、官民之協力亦隨計化畫愈緊密進展爲期待、

奉天皮革工業業者結成皮革工業組合

奉天皮革工業業者、十三日午後一時、奉天商工公會二階會議室、開催結成準備委員會左記各項爲協議、

1、關於組合員之件
2、關於組合定欵之件
3、關於組合統制規程之件
4、其他

皮革工業組合統制規程【案】

第一章 總則

第一條 本組合酌按市場現狀施行關於原料購買加工方法之制限、接受加工約定、（生活）數量制限交易前指定及其他統制、

第二章 關於原料購買及加工方法之制限

第二條 本組合、施行組合員應行購買原皮及其加工所要丹寧藥料及酪羅母藥料等、副原料數量之分配、

第三條 前條所載之分配、每年定爲左列四期行之

第一期	自一月 至三月	三十一日
第二期	自四月 至六月	三十日
第三期	自七月 至九月	三十日
第四期	自十月 至十二月	三十一日

第四條 各期分配數量、由理事會議定按照第五條所定分配方法、分與各組合員

第五條 分配以其總額之二成平等分與各組合員所餘八成依據實績分與之、但平等分配如超過實 績分配之 組合員、則扣除其超過額、

第六條 組合員購買、不適用本規程之原料時、定於次期由分配額中扣除該購買額、

第七條 按照第五條、但書及前規程所生之扣除額、依據實績情形、再分配之於各組合員、

第八條 凡不適用本規程之原料及基於第七條規定分配之數量、而購買之原料、不予算入第五條之實績額內、按照第六條規程所扣除額、就第五條實績算定、視爲業已購買、

第九條 組合員、有廢業及其他事故時、限於經理事會承認、得以自己之分配額、讓渡於他組合員、

凡基於前項之讓渡購買額、對第五條算定、其實績以其半額定爲受讓者、之實績、

第三章 交易前途指定

第十條 本組合、按照理事會決議就組合員所應購買、原皮之用途、得以指定其加工方法、

第四章 接受加工定約數量之制限

第十一條 本組合由組合員、軍、及其他接受加工約定時即作加工約定數量之分配、

第五章對於營業必要品之供給、

第十二條 組合準照組合員、委託代爲購買所用原料、而供給之、

第十三條 本章規定之以外、關於營業必要物品、供給其重要事項、由總會之決議定之、

第六章 製品之販賣

第十四條 本組合就組合員之製品、得以指定出賣時期及交易前途

附則

本規定所稱原皮即指牛皮馬（騾驢）皮、豬皮、綿羊皮、山羊皮 犬皮、及綿羊毛皮山羊毛皮、犬毛皮 而言本規程由、請准省長認可之日施行、

行市（康德六年四月十三日）

前場

條銀標金

●銀塊

倫敦銀現行	二〇片
全 遠卯	一九片一六分一三
紐約銀塊現行	四二仙四分三
孟買銀塊現行	五二留比一六分三

●蒙脫里爾銀塊

五月	四二仙二〇
七月	四一仙三〇

●金塊

倫敦	七八志六片二分一
紐約	三五弗

中外滙兌（十三日電報）

●日美滙	二七弗三〇仙
●美 巾	一六弗一八仙
●美 英	四弗六八仙一六分一
●美 法	二仙六一四六分一三
●英 美	四弗六八仙〇六
●英 日	一志二片
●英 中	八片八分三
●英 法	一七六法七一
●印 日	七八留比二分一

●日神戶滙兌

對美間	實	二七弗四分一
	買	二七弗三二分九
對英間	實	一志二片
	買	一志二片六四分一

●正金市單

對美	二七弗
對英	一志二片

●上海滙兌

對英	實
對美	實
對日	買

各地期米市況

	前	後
●大阪期米 當限	三五八六	三五八七
四中	三六二六	三六二二
先限	三六四九	三六四九
●東京期米 當限	三六一二	三六一五
中限	三六四四	
先限	三六五七	三六五六
●仁川期米 當限	三三七〇	三三八〇
中限	三三八〇	
先限		
●神戶期米 當限		
中限		
先限		

各地特產市況（十三日電報）

大連（鈔價國幣）

●大連大豆（百斤）

	開市	閉市
現行	七六二	七六[illegible]
四月	七五三	七五[illegible]
五月	七六一	七六[illegible]
六月	七六五	七七[illegible]
七月	七七二	七八[illegible]
八月	七七六	七八[illegible]

●大連豆餅

	開市	閉市
現行	二六二五	二六二〇
四月	二六二三	二六[illegible]
五月	二六三五	二六[illegible]
六月	二六四〇	二六五〇
七月	二六四〇	二六四五
八月		

●全豆油

	開市	閉市
現物	一七〇〇	一六九[illegible]
四月	一六八〇	一六八[illegible]
五月	一七二〇	一七二[illegible]
六月	一七四〇	一七五〇
七月	一七四〇	一七七〇
八月	一七六五	一七七

●全高粱（一擔）

	開市	閉市
現物	六二三	六
四月	五七九	五八[illegible]
五月	五九四	五九九
六月	六一四	六一[illegible]
七月	六二七	六二[illegible]
八月	六三三	六三[illegible]

●大連特產委數（鈔價國幣）

	現行	定期
大豆	一五〇	一四〇
豆餅	二万三千	一〇万
豆油	二千	二万
高粱	一七三	七

奉天

●城內糧行每斤豆價料

大豆	九〇	稻子	九
豆餅	二三五	大麥	七〇
豆油	二一八〇	小麥	一四〇
白小豆	一二〇〇	高粱	八二
紅小豆	一二〇〇	包米	七〇
花小豆	一一二〇	粳米	一九〇
吉豆	一六〇	元米	一四
合豆	八五	小米	一三五
青豆	一三五	江米	二四五
麻豆	一一五	糙米	一三〇
豌子	一一一	粘米	一二〇
稷子	八五	榛米	一一
谷子	七五	秫米	九
黍子	三二	芝麻	二四五
蔴子	六五	豆油爲百斤	

大連特產場況（十三日前場）

▲大豆 今朝之大連大豆、以歐洲及北方帮低價情勢爲開市、共後因北方帮之活況漲起形勢及油房稀疎並日商輸出帮之買、有反潑主要 的取引者三 井三〇車、豐年二〇車、日清一〇車爲買、又定期三井、豐年、福順厚各一〇車、東亞興記各四〇車、益發合八〇車、裕昌盛七〇車、和生祥、同德俊各三〇車爲賣、買者東亞益發合各五〇車、聚成祥同德俊各五〇車、興懋東六〇車、益順和、和生祥各三十車、三井豐年各一〇車、福順厚二〇車、

▲豆餅 日本內地餅雖平定因大豆反潑形勢、市況、頗堅實、日商輸帮爲買、

▲豆油 以呆滯狀態爲開市、華南稀疎之買及日商輸出帮之收買呈强調、

▲高粱 因他品漲、以堅實爲開市、其後北方帮之買呈穩進、

小兒良藥

樋屋奇應丸

本舖樋屋奇應丸

東亞醫學的精華

小兒靈藥的偉力

小兒的病、務必由母親手調治

賽々的病、該由母親最早探知、同時對此的良藥早有樋屋奇應丸、也是該由母親率先知道的事。樋屋奇應丸、阻爲配合有同類藥品難覓的貴重成分、所以對於所有小兒病、無論對於怎樣的重症都可以挽救。同時併對體質都可根本改造、變弱爲健、怪不得大家齊口讚美惟其是東亞醫學的精華、和苦病普渡的慈航。

主効

疳積、蟲積、閉氣假死、搦搐、眩暈、突發怪熱、牙生變蒸、感邪變熱、夜啼、痲疹、消化不良、痧氣泄瀉、便色滯綠、胎毒、天生体弱的小孩

藥價

二角　三角　五角　（特大）一元

總發行所　大阪天滿橋　樋屋合資會社

C—24

六〇六是梅毒於対女男於対

G-U-CIDE

淋濁是治尿塞

雀斑

立退雀斑藥是驅除雀斑酒刺粉刺黑癍白癍之要約　奉天市　永年西藥房發行

每瓶五角　外埠郵費不加

患早洩病者收確實効果　防止早洩藥（外用）

性美膏（一圓二角二圓）

精力減退之人必備　回春聖藥

桃夢（一圓二角三圓）

加茂町十六番地　木村商行

補血　强壯

赤玉牌葡萄酒

百杯健康　千杯延年

諸位兄弟姊妹們　我以前很衰弱　因爲喝了赤玉葡萄酒　身体與面色都十分好起來　請儞們嘗試一番吧！

12

3·EW

美味滋養項上之飲料

主成分

葛爾西姆、能使骨格及牙齒强健

維他命、是兒童病人絕對的營養素

蛋白阿米諾酸、是體組織的資源

乳酸、可殺胃腸內的病菌

葡萄糖・諸種糖類・能恢復疲勞・衰弱

最上品、味最良、有優雅的檸檬芳香、視之有清凉眞珠色

一瓶……可勻爲汽水一打

飲用珈爾比斯可防孕婦發嘔使胎兒骨骼强壯而生碩大之嬰兒老人飲用時能增加精力返老還童

讀書之後運動之後作事疲乏時應當飲此、珈爾比斯可充飯後之菓品可充兒童之點心可爲慰問之禮物

美味・健體强壯飲料

珈爾比斯

436

明治四十年十月廿四日第三種郵便物認可 大同元年七月二十六日第三種郵便物認可
康德六年四月十四日 昭和十四年四月十四日
THE SHENG CHING SHIH PAO
(日刊) 星期五
西曆一千九百三十九年 陰曆己卯年三月廿五日
第一萬零四百廿一號 (一)

盛京時報

晨刊
晚晨 共三大張半
發行人 染谷保藏
編輯人 菊池貞二
印刷人 東光明
發行所 奉天隅田町九番地 盛京時報社

論說 『四月攻勢』 （傲霜庵）

游擊戰術。是乃黨人爲掩飾戰敗起見所苦口宣傳者。以爲黨軍以退爲進。引敵深入。然後四出游擊。使敵疲於奔命而獲得最後勝利。所以敗不是敗。退不是退。均爲預定之敗退耳。聞者信疑參半。但無知之人民與迷惑宣傳之外人。上其大當。仍屬望黨軍。未始非黨人宣傳之一成功也。

惟事實的雄辯。超越一切。尤其是誇宣傳的雄辯而上之。各地展開之所謂游擊戰。到處慘遭失敗。除援亂閭閻塗炭生靈以外。絕無所得。是以煩言嘖嘖。怨聲載道。外人信用。掃地盡矣。任此以往。將政權不免破產。諸公至此。焦灼萬分。意欲挽狂瀾於既倒。尤須及早塗改招牌。更變口號。一轉移間。『四月攻勢』代『游擊戰術』出現。亦以此故耳。

所可哀者。所謂『四月攻勢』。亘党軍全線之遙。發動伊始。而日軍迎頭痛擊。所在令其不能復起。以致黨軍方面創鉅痛深。非游擊戰之比。竊以爲『四月攻勢』。雖迫不及待之所致。然此種口號。確爲失計。西人習俗。每年四月。定爲萬愚節。（每値四月一日公然造謠欺瞞相戲）一聞『四月攻勢』之語。西人必嗤之以鼻。謂我決不受人騙。況四月攻勢完全失敗之今日乎。至少精通西習之宋家女。若在蔣左右。則並不干萬愚之愚。宜乎近頃外間傳說美齡有香港之游也。若夫滿洲胡匪。每年俟青紗障起後。開始活動。採取攻勢。試以黨人時髦語形容之。可謂爲『六月攻勢』。孰意今黨人唐突提倡『四月攻勢』。由此以觀。其智似不如胡匪焉。個中底蘊。學良熟知之。而黨人計不出此。恐關外當年之鬍子。亦不在其左右歟。所謂『四月攻勢』。亦可以休矣。

奉天房荒深刻

如今到處人滿。火車人滿。幸得坐席。如上天堂。無席可坐。僅得立足。不啻囚籠。什麼天堂地獄。並不在遙遠的地方。歷歷在眼前脚下矣。自此以後。坐車二字。含有很微妙的意味。

今日坐車難。不讓於古之行路難。若夫無家可住之居住難。則更爲深刻。古往今來所絕無僅有者耳。就中奉天房荒甲全國矣。荒愈甚。房錢愈貴。所以無論房屋之有無。人人皆呻吟於房荒重壓之下。如何解決。如何善後。洵是當面燃眉之重大急務也。

夫我們滿洲國以王道樂土爲理想。而王道樂土沒什麼奇特現象。只在使人民安居樂業耳。然而安居乃樂業之前提。人無安居。則無樂業。由此以觀。安居爲一切根本條件。倘併此而不可得。何有於樂業。所謂王道樂土。眞是一大笑話耳。朝野諸公。能否留意及之。至少官憲若有體恤民艱之意。則其權力阻止房錢之無限昂漲而有餘。

國聯仍存在？

國際聯盟。今日仍存與否。不得而知。但以匈牙秘魯相繼脫離聞。則似仍存在。

近兩三年來。各國紛紛脫離。今日脫離淨盡乎。抑亦尙有多少國家勉强支持乎。吾人寡聞。皆不得而知。惟英法兩國。均爲國聯財東。萬無脫離之理。又欲脫離而不可得。大約仍然留守在無人過問之動物園的門房裡。辦理售票事務。

最後有一事可斷言者。無論各國悉數脫離與否。中國黨人。則乞靈國聯。以爲唯一護符。決不脫離。靈曼湖畔。抱柱到底。赴水中會。亦在所不辭！

◀勘誤▶ 昨日論說『歐洲大戰之序幕』題下第五十五行『輒』字係『其』字之誤合亟更正

對於但澤問題 德波將開始交涉

波蘭駐德大使返國

【柏林十二日電】駐德波蘭大使里普斯基氏之歸還華沙事、因但澤問題、外間流布種種謠傳、據十二日柏林外交界觀測、德國對波蘭要求之大綱、已於二週前、交駐波德大使文、莫爾特哥氏而通告波蘭政府矣、此種見解、非常有力、前於七日、里賓宊羅甫外相與里普斯基大使會見時、謂波蘭政府對於德國在國境附近之軍事措置、曾有相激烈之交涉、據柏林政府消息靈通之情報、謂德國政府對於但澤問題、仍未拋棄德波兩國以外交交涉解決之希望、故多有推測一俟里普斯基大使十三日由華沙歸柏林後、德波間或開始何等交涉者云、

【華沙十二日電】里普斯基駐德波蘭大使、爲向本國政府報告一切、十一日由柏林遄返華沙矣、正値傳聞英波成立互助之諒解及德國對波蘭行動愈趨積極之際、該大使之報告、華沙政界、頗爲注目、

嚴重監視波蘭 德政府否認動員出兵說

【柏林十二日電】最近德國與波蘭關係緊迫、更傳有德軍向波蘭國境動員說、並與十一日里普斯基大使之歸華沙事、亦有關聯問題、深惹各方面注目、德國政府當局於十二日已完全否認出兵動員說、言明德國惟冷靜監視波蘭之態度、略謂、如果英國波蘭互相援助協定、如所傳之內容成立、則實難認爲該協定與德國波蘭協定之精神一致、現在英國對於波蘭、財政援助有可能性抑軍事援助有可能性、頗屬疑問、且波蘭對蘇關係、亦益趨混亂傾向、更傳里普斯基駐德波蘭大使、且携新要求歸國、德國對波蘭要求中之波蘭及蘇政策及波蘭對廻廊問題解決之二條、今雖託里普斯基大使回答、想亦無何等新條件、德國外交、軍事兩當局、亦認爲波蘭外交、絕無急轉反德而化爲捷克之第二可能性、蓋關於此點所集之情報、甚完密也、柏

訪伊蘭國微風號機離羽田飛行場時之情形

林政策認爲德國或不進軍波蘭惟待波蘭早晚醒悟反德政策之誤、而恢復德波協定之精神云、

爲備歐洲危機 英或將布徵兵制

外交、政界往來頻繁

【倫敦十二日電】由於歐洲政局緊迫之反映、英國政界近數日來異常緊張、議會且於十三日再開、故倫敦政界、政治外交使臣等、往來益形頻繁、展開惶惶之情景、保黨守長老嘉基爾氏、午後首往首相官邸訪問張伯倫首相、會見時間甚長、哈里法克斯外相、亦於十二日午後、會見克爾邦法國大使、巴爾基亞匈牙利公使、蘭金斯基波蘭大使、路斯共瓦拉斯土耳其大使等日各國大公使、對於英國政府外交方針、有所連絡、並交換各國關係事項之意見、據另一說傳稱、英國政府爲對處歐洲政局之危機、擬斷行懸案有年之徵兵制、且由十三日閣議開始檢討之、更有一部傳說嘉基爾氏、或任軍需相而入閣云、

因阿國編入意領 意全國常異歡忭

【羅馬十二日電】午聞阿爾巴尼亞全國代表大會十二日決議阿爾巴尼亞編入意大利領之消息、意大利全國、不約而同、異常歡忭、『皇帝萬歲』『莫索里尼總理萬歲』之呼聲、遠震遐邇、莫總理已定十六日爲國民的祝日、命令全國都市、揭揚意大利及阿爾巴尼亞兩國

保全希臘領土

意政府對希臘發出通牒

【羅馬十二日電】意大利政府於十二日、以莫索里尼首相名義、對希臘首相卡達納沙斯氏通牒、略謂『意大利攻擊希臘之傳說、實無事實根據、此乃企圖破壞兩國親善關係之通信機關所散布者、意大利確信能絕對尊重希臘領土之保全、意大利深願更促進兩國親善關係之確保、並有以積極的事實證明之準備』對之、駐意希臘公使畢德婁斯、米達柯沙斯氏、十二日訪問意務省、手交希臘政府之回答、該文略謂深感謝意大利之好意、確信意希兩國、自今更進入和平的協力時代矣、

意軍將撤退西國

但增派陸海軍教官

【羅馬十二日電】派遣赴西班牙之意大利義勇軍、於意大利西班牙兩國政府協議後、於相當機會下、將全部撤退、除擔任訓練指導佛蘭哥軍的多數陸海軍教官仍留此地外、且將更行增派此種教官、關於此事意大利政府、於十二日發表聲明書如次、墨索里尼首相、十二日延見西班牙派遣軍指揮官甘巴蘭將軍、關於意大利義軍、歸還本國之方法日期等、有所協議云云、

比國招集特科兵

【布魯捨爾十二日電】比利時政府、爲對處萬一之場合、十二日斷行招集一部特科兵、同時且決定採取其他各班軍事的措置云、

華北經濟視察團 參拜伊勢神宮

【宇治山田十三日電】訪日華北經濟視察團一行、在名屋終了行程、十三日午後二時五十七分抵宇治山田、受官民之盛大歡迎、參拜伊勢神宮後、蒞臨商工會議所之歡迎茶活會、該一行於午後七時半乘電車赴奈良、

法西斯蒂黨議會 決定編入阿國

【羅馬十二日電】十二日在齊拉那之阿爾巴尼亞國民代表大會、正式決議阿爾巴尼亞之編入意大利領、而意大利政府爲決定該決議受諾、決定十三日午後十時、開法西斯蒂党代表議會、十四日午前十時開閣議、更於十五日午後、開法西斯蒂組合議會及上院會議、當日莫總理必援例在威尼斯宮有重要演說、

西班牙將脫退國聯

【羅馬十二日電】西班牙之參加防共協定、豫想其當然歸結、必將脫退國聯、據十二日達到羅馬之新聞消息云、西班牙最近將脫退國際聯盟、

微風號順利飛翔

【加爾各達十三日電】訪問伊蘭國之親善機微風號、於印度標準時十三日上午六時廿五分（滿洲時間十三日上午九時五十七分）由加爾各答郊外之達姆飛行場出發、已飛經阿拉哈巴特、微風號預定於阿拉哈巴特降陸給油後、即赴喬得浦爾、更飛至加拉基、決於十三日內翔破加爾各答加拉基間二千二百三十四公里之航程云、

夏縣激戰

在戰史上示放異彩

【運城十三日電】『四月十日攻勢』中於敵軍最大集中兵力來襲之夏縣方面、岩切藤田橋本各部隊之奮戰在戰史上可謂改出異彩、敵軍以北方十二師、南方百四師主力、一齊來襲夏縣、岩切部隊、以寡兵毅然激擊、藤田部隊快速隊、在本部隊砲火掩護下、吶喊進入敵陣地、反復激戰、十二日下午四時、追至北大里、南郭村地區、將其殲滅矣、現在判明敵棄屍六百具、鹵獲軍火甚多、而日軍受若干損失、於是夏縣方面敵軍攻勢企圖、完全挫折矣、

溫立法院長等赴日

【上海十三日電】維新政府訪日使節立法院長溫宗堯及維新政府陳羣兩氏、爲視察正義日本眞相、與日本朝野各方面懇談、乘十三日午前九時啓碇之長崎丸登赴任之途云、

陳羣氏等定期赴日

【南京十二日電】維新政府二第次訪日使節團陳羣氏等一行、乘十二日午前十時四十分發列車離京、在上海與先行之溫宗堯氏會合、豫定乘十三日出帆之長崎丸渡日、

追武寧敵兵

【武寧十一日電】武寧方面之日軍、以十一晨爲期、一齊開始向武寧街、道北方山地帶進擊、日軍若松、佐野、藤村、原田之各部隊猛擊武寧北方五里之敵游擊隊重要根據地眉眼山、更壓迫敵軍逼向西北地而擴張戰果中、

日三相鼎坐協議

【東京十三日電】平沼首相十三日午前聽取有田外相關於歐洲情勢並一般外交經過之報告後、要請板垣陸相及米田海相來邸、三相鼎坐、以有田外相之報告爲中心、交換重要意見、正午同進午餐、午後依然續行、

北京覺生女學校 旅行團抵京都

【京都十二日電】來朝中之北京覺生女子中學校訪日修學旅行團、陳校長以下五十二名、十三日午前由大阪來京都立即蒞臨東本願寺之日華佛教婦女大會、十四日由京都出發赴江之島、

滿蒙華市長抵京都

【京都十二日電】滿蒙華十大市長一行、十二日下午六時十五分乘車入京都、當即赴都旅館、旋於七時至京都旅館出席京都市長之招宴、觀覽京都跳舞、

關門海底小隧道 廿一日當可開通

【下關十三日電】國鐵日本精銳總動員趕急開鑿之關門海底小隧道工程、最近大見進展、十二日當日、僅餘八十五公尺、將於廿日或廿一日、當可開通、

日政府定例參議會

【東京十三日電】十三日之定例參議會、午前十時十分起、在首相官邸開會、聽取興亞院建田、華中喜多、華北連絡部長之現地經濟治安及其他一般情況、重行種種懇談、正午散會、

倡導和平以救國家危難

陳中孚氏關於綏靖運動發表聲明

【漢口十三日電】以開封爲根據爲展開與華北綏靖工作相呼應以武漢爲中心之反共和平救國之一大綏靖運動、十二日來之吳佩孚將軍使節陳中孚、十三日與記者團會見、發表大要如左之聲明、我等此次來漢唯一之目的乃倡導和平救國家民族之危難、我等須以和平奮鬥挽救中國、此爲中國立國之金科玉律、尤於國家最重大最危險之時期、主持政局者當然應愼重考慮、彼我國勢、須以理智克服感情絕不可輕率用事、發動無勝利希望之抗戰、現在已一年八個月、沿海沿江相繼失陷、人民之流離家庭之破散、財產之損失、國力之消耗、誠達多數、倘再持久抗戰、丟地愈多、國力日弱、復以焦土政策置全國民衆於水深火熱之中、我等見全國民衆無一人不渴望和平、唯不敢言耳、故排除萬難、提倡和平以挽救中國之危急、

在揚子江流域一帶 開始綏靖運動

【漢口十三日電】以開封爲據點之華北綏靖工作、節節奏效、綏靖委員會、將以武漢爲中心、在湖北、湖南、江西等揚子江流域地帶、開始綏靖運動、受委員長吳佩孚囑託之陳中孚氏、近爲委員會駐漢辦事處主任、乘飛行機抵漢口、立即着手開設辦事處之準備、

朝香中將宮殿下

御視察華中南陸軍部隊

【福岡十三日電】朝香宮彥王殿下、自事變勃發以還、長以金枝玉葉之身、任軍司令官、活躍於華中戰線、武勳卓著、上月廿七日、偕同御附武官等等力大佐、亘三週間餘、御視察台灣軍、廣州、漢口、南京、上海等華中華南方面陸軍各部隊活躍情況、十三日下午一時廿七分、御乘飛行機飛抵福岡飛行場、平安歸還、赤松福岡縣知事及其他要人、均到場歡迎殿下、殿下一一賜禮、暫入福岡市榮屋旅館御休憩、同六時十三分、御乘博多驛發急行車歸京、

御乘飛機 御視察華南戰線

【漢口十三日電】朝香中將宮殿下、爲御視察武漢三鎭之戰跡、三月廿八日午後四時五十分自九江乘飛行機御抵漢後設行宮於漢口大和旅館、廿九日午前九時自行宮御發、御參漢口神社後、

一、(御覽中國軍)

放棄武漢時炸破之日本租界近狀、御臨日本公園、而後於載家山御閱青木部隊、長追懷最先衝入漢口部隊衝入當時之戰況、御視察一帶戰跡後、暫返行宮、午後一時五十分御乘飛行機至上空御視察東北岳州方面、由上空御視察江南之戰場、當日雖天氣惡劣、飛行機震搖激烈、殿下仍歷二小時五百米低空飛行、御熱心視察、由御同乘之湯淺部隊長及近藤中尉、恭謹上答御垂問之種種戰況、三十日午前九時、御臨武昌、於黃鶴樓蛇山公園御閱渡部櫻井兩部隊長關於武昌史蹟及攻略當時戰況之說明、而後御

一、(御分別視察)

臨武漢大學、約經一小時御視察並慰問傷病兵後、二時三十分由黃鶴樓前御乘〇〇運艦、終了三日間之日御程、御登下江之途云、

叔姪脫離關係
敬啓者敝人侄趙忠山係三兄之長子現年二十二歲、前務農業、於今歲不務正業且有盜嘗百般規誡嚴束仍然陽奉陰違不知改過近來到處宮游拐騙日有所聞雖然少年無智倘在外被人引誘墜入下流生出不法行爲發生意外之事恐受連累因之四處尋覓無蹤更恐被其拐騙無奈據實申請本省警察備案脫離叔侄關係後倘再由在外勿論作何行動鬧拐不法之事敝人概不負責特此聲明
聲明人通遼胡家園子警察署界內仁地村二號屯 趙忠亞啓

失照聲明作廢
啓者鄙人於民國十七年（月日不詳）價買劉春成大租地一段坐落敦化縣頭道樑子計地十八晌領有部照一張（號碼不詳）因遭事變匪患致將契照遺失除請縣補發外特聲明作廢
四至 東曹起富 南至山根 西至趙濟亭 北至道
敦化縣 趙坤啟

失照聲明作廢
啓者先祖母孫史氏大租地拾貳晌五畝坐落敦化縣興隆川於康德四年七月廿四日領得吕字第五五一一號部照一張於康德五年十月間不愼遺失特聲明作廢
四至 東至孫連坊 南至田壽山 西至 北至學田山荒
敦化縣 孫維新啓

失照聲明作廢
啓者先兄徐德潤領名坐落敦化縣南門外天盛街土地三畝七分五厘於民國十一年六月二十日領得臺字第二三五號買契一張於事變時因匪患遺失特聲明作廢
四至 東至街 西至鄭姓 南至齊姓 北至道
敦化縣 徐德才啓

聲明脫離婚姻關係
啓者敝人與奉市李鼓舖李玉麟（寶忱）自結婚後尙稱和睦近因某項問題不能同居於康德六年三月二十八日業經雙方同意以無條件自由離異脫離一切婚姻關係特此聲明
聲明人 金善臣啓

地照被匪燒毀聲明
啓者敝人有地照二張領名牟文學中則地二十畝整四至東至牟文信西至栗有南至李鴻賓北至韓九齡下則地七十畝〇七七四至東至于貴西至牟殿榮南至韓九齡北至陶鴻喜作落梨樹縣三區德化村于家粉坊屯茲於事變被匪燒毀登報聲明
聲明人 牟殿臣啓

失照聲明
敝人先父牟海山領名地照一張毛荒半方坐落白城縣八區雷家窩堡村陝家窩堡甲因遺居不愼將該照丟失除呈請補發新照外此特登報聲明作廢
東至馬廣君 西至孫玉貞 南至張營周 北至張永澤
白城縣 齊廷舉啟

失照聲明
敝人於大同元年因匪陷村將坐落德惠縣懷惠鄉參甲六排譚家屯計納租地拾六晌畝二分照壹張丟失東至道西至河南至本主北至梁姓現除呈請縣署補發新照外失照作廢
德惠縣譚家屯 譚景文啟

焚照聲明
敝人領名坐落敦化縣莽子溝屯大租地壹段計地貳拾壹晌於民國二十年七月間領有通字第二三一號買契壹紙於康德三年一月十日因火災焚燬特登報聲明作廢
四至 東至陳姓 南至王姓 西至楊焦姓 北至小河
敦化縣 臧紹文啟

聲明啓事
逕啓者只因王炳崢於康德五年七月一日領到股東朱趙蓮靖梁傑三梁鍾翰黃玉泉崔功惠堂等合資在奉天市小東關大街路南開設裕昌泰織襪工廠營業屆康德六年二月間因東伙意見不合致因東股朱趙蓮靖梁傑三梁鍾翰黃玉泉同名自行聲伊等願入股本竭數抽出再兼執事王炳崢自覺無力進展後亦辭退出號當時東伙双方手續辦理淸楚惟裕昌泰所餘貨物內外概歸崔功惠堂自己處理對於撤出各東夥自此以後脫離關係恐未週知特此鄭重聲明
股東整理 崔功惠堂啟

解雇啓事
本店之外交員山舜崢原籍山東黃縣曲家年三十二歲現已解雇脫離本店今後無論於各方發生若何事件概與本店無關恐未週知特此鄭重聲明
四月十二日
奉天城內鐘樓南大街路西 佐佐木洋行奉天支店
經理 鄭雲峯

政府對兵役・公役制度 更加愼重研究
兵役制度調查準委會製成答申案

【新京專電】滿洲國政府發表、滿洲國鑑於從來之客觀的情勢、爲期滿日共同防衛之貫徹及國民素質之向上計、決定首對人民總服役制、加以研究、遂於本年初、以軍官民關係有力者、組織兵役制度調查準備委員會、以擔當此項研究、該委員會曩已製成答申案、據該答申案、依國民總服役、設必任義務、取國民必須爲國家服務之方針、其概要如下、

一、改現在募兵制度爲復兵制度
我國尙存有軍閥時代遺務『好人不當兵』之錯誤觀念、故中流階段以上之青年、無應募者、應募者多爲貧困農家壯丁、而其間亦有避忌召集者、故當改善此惡風、强化國家觀念、編制素質向上之軍隊、而布徵兵制度、

二、遺家族及傷病軍人之援護優遇
從來對於遺家族傷病軍人之優遇、頗有不充分之感、今爲除去入營者之不安、講求生活輔助、施療、遺家族教育等方法、以免其後顧之憂、

三、服日軍兵役者、不服滿洲國兵役、

四、依國民均須爲國家服務之精神、對兵役以外之國民、設普遍的以身服務之制度、此暫稱爲公役、故凡爲帝國人民之男子、原則的須服公役、公役定有服役期限、共訓練、在每年一月以內、大概豫定爲一週間乃至二週間

五、因公役之實施、更圖國民服役之合理化、

六、對依兵役及公役之徵集而服役告終者、講國家社會的優遇之道、

七、病弱者及精神異常免除之

八、未被公役徵集之壯丁、須以物的方面服務國家、因之設定類似公役補償稅之制、

政府基於上述答申案、更加愼重研究、以滿日一體之關係爲基礎、以服務之至誠、圖滿洲帝國之强化、共具體化之際、對於民情及民度等、更須充分研究、並之考同盟國之兵役法、强化滿日不可分之關係、基於建國精神講適合現下國情之最善措置而愼重協議、

郵政儲金 奉局大見增加

自「槍後報國自儲金始」運動發起以來、奉垣市民加入郵政儲金、而響應是舉者、勢如潮勇、爲數甚鉅、查奉天郵管理局所轄各局、在過去三月間、亦即由一日以迄三日杪、共增三百萬元、再就奉天一市言之、於此三日之中、竟增加一百七十萬元、約估共數成、較之客年同期增加額一千一十九萬元、猶多五十萬元、成績之佳、令人讚歎不置、由此可見人民愛國心之眞誠與郵管局辦理有方、且目下尙値該局儲金獎勵期中、正積極宣傳、以期普及、是以至本日抄則更將有意外收穫云、

民生部定於五月初間 派遣訪日教育視察團

【新京專電】爲視察於長期戰下有條不紊國民總親和之日本眞相、體得日本精神之眞髓、以資建國精神發揚顯現、民生部預定五月初、以一個期間、派遣訪日教育視察團、團員之陣容、由全滿各種學校教師中人選中、近已決定關島省理春國民高等學校長趙孟津氏外十九名、五月三日由教育司小關事務官引率、自新京出發云、

穀雨節在戰績紀念碑前 舉行市民植樹祭

由市公署、協和會、奉天觀光協會共同主辦並經總局、奉天驛局、交通會社後援之市民植樹祭、廿一日在北大營戰蹟記念碑前舉行、十三日午後二時、於市公署關於當之日式次第及儀式用物、經關係者磋商結果、決定式典自廿一日午前十時卅分開始、而後植香一千株、各附以植樹者之名簽、一時半舉行謎藏及植樹寫眞會云

閣議通過兩案

【新京專電】第七次臨時國務院會議、於十三日午後三時開會、左記二議案均通過、
一、省整備委員會設置之件、
一、防衛委員會官制之件、

中島氏事抵大連

【大連專電】弘報協會理事中島俊雄氏、爲致新任之辭來、歷訪關東州及各方面、

滿鐵辭令

鐵道總局副參事　村田正夫
命錦州醫院院長（四月九日）
撫順炭礦庶務課統計係主任　參事　村田耕作
命華北事務局調查部調查役
（四月十一日）
調查部第四調查室　副參事　澤介治
命調查役（四月十二日）

因降豪雨及解氷 濱洲線一部不通

【海拉爾專電】濱洲線免渡河烏奴耳間及札羅木得哈克間二處、因十二日來之豪雨兼解氷、均有約五十米長之路盤列車不能通行、遂致下行之七〇一列車於博克圖、上行之七〇二列車於牙克石均進退不能、目下以不能恢復、今晨十一時已由海拉爾出發救援列車云、

社會教育事務主任者 昨日續開懇談會

【新京專電】全滿社會教育事務主任者懇談會第二日、自十三日午前十時在民生部會議室開催、關於學藝、映畫教育娛樂等施設、遂行懇談、終了後、出席者共赴滿映參觀、夕刻始散會

滿日經濟共同委員會、須設强力共同機關以代替之、中央行政機構改革、在考慮中、暫不發表云、

種馬場長會議 昨日已告閉幕

【新京專電】機構改革後最之馬政局管下國立種馬場及同育成牧場長會議、於遊佐馬政局長以下各場長出席之下自十一日開會以來、開始種牡馬等研究、關於各種馬場提出之協議事項、愼重協議、收絕大成果、至十三日午後五時終了云

丸茂大連市長歸國

【大連專電】丸茂大連市長、爲出席十七日在名古屋舉行之令孃廣子（二〇）結婚式、予定乘十四日午前十一時赴內地、關東州新市制令之公布、亦由十九日揭府東會議作最後的天定、由此觀丸茂市長或在出旅前提出辭表云、

爲解決首都住宅難問題 協和會積極調查

【新京專電】積極企圖解決國都住宅問題之協和會首都本部目下通由分會組織 由凡有各方面 調查市內之住宅、俟本月底、完全調查終了後、即以該調查爲基礎、而樹立解決住宅問題之具體案、於截至十二日現在止之調查中、住宅難之現象竟如實反映、頗饒興味、街觀其所調查者（但官廳會社除外）大體如次、
一、有家族與家族別居而住於下宿者三分之一
二、有家族、而與家族別居宿寄於他人之家者五分之一、
三、與家族皆寄宿於他之家人者十分之一、
其他於旅館居住者、竟達相當多數、但其中特種之異例、則爲日收百三十圓之獨身者、因無宿處、則住於一日四圓五角之旅館內、結果一個月竟得自掏腰囊五圓、補收入之不足、由此觀之、市民如何苦於住宅難、則可想而知矣云、

滿日關係 亘政治經濟文化 向綜合化促進
星野總務長官東上前談話

【新京專電】星野總務長官、對於滿洲國三大國策根幹之當面滿日間重要問題、爲與日本政府當局接洽、決定乘十四日自新京乘連絡機東上、於出發前之十三日、對新聞記者團作共同會見、作如左時局談、

此次東上之要務、當然爲有關三大國策者、即對滿日關係之積極的綜合化促進也、係於今乃滿日關係在政治經濟文化一切部門之綜合時代、綜合時代尤創須造、就開拓政策觀之、如滿日共同綜合農地問題、須確立兩國農地計畫、依農業生產力綜合的開發計畫之見地、對滿開拓民實爲必要、此即滿日共同國策之實行也、開拓民問題、由日本側觀之、爲日本農村更生問題、由鑛工業開發計畫問題觀之、亦一掃從來行樹、依滿日一體之見地、綜合之工業立地計畫下、加以調整再編成之時機也、國境建設、滿蘇國境五十公里之國防線、較德法間馬基那線等、尤爲重要、乃東洋興亡之關鍵、亦滿日共同之大事業、有平戰兩時建設之必要、如斯可知滿日協助關係在經濟上、政治上都爲劃期的擴大强化時機、爲對處滿日生產力擴充、從來之

統治全國勞働 完成協定案
與在奉關係機關協議中

曩會公布實施之勞動統制法、依其準法的强制力、全面的防止勞働者爭奪事、滿洲勞工協會依政府當局之指令對於懸案之全國統制協定、加以研究近已得成案、且告實施、關此當與關係各方面代表懇談、因之該會佐佐木理事、携全國協定案來奉十二日訪省、市、警察、協和會等、官廳方面、十三日午前中赴滿洲工業會勞務委員會、午后一時於大和旅館與造兵廠、滿洲工廠、同和自動車、滿洲車輛、住友金屬、滿洲機器等在奉卅餘工場代表開懇談會、探詢希望意見、該全國協定案、係由勞働者僱入、使用、統制協定三章、附則全文卅六條及附屬協定統制協定等組成者、以防止職工之爭奪、對其違反者、加以法的制裁、因協定案更及於賃銀統制、遂於十四日赴鐵道總局、十五日與沿線業者土建協會、分作懇談、大體可無異議、結成地方協定、廿六日新京本部之全國協定案協議會、當能滿場一致而告成立云、

奉天市與瀋陽縣 境界線現經確定

奉天市與瀋陽縣之境界線、從來僅依都邑計劃圖已確認、但以最近該地一帶之地籍整理略巳完畢、故市及縣擬將此確定爲地上之境界線、現已決定由十七日起、四日間、埋設境界標、以使縣市民確認云、

爲實施軍需對策 在各省設整委會

【新京專電】因國境建設爲我國三大國策之一、故擬自下半期即積極實施、但政府當局擬於此之前、爲期軍需物資之配給並價格之適正、且圖勞力之配分及工資之合理的統制、近將於企畫委員會中補設整備委員會、一方面決定以國務院訓令於各省設省整備委員會、以期由中央地方、實施關於軍需之適確施策、

又省整備委員會之組織、係設物資關係與勞力關係之二分科會、以各省長爲委員長、並設參事並幹事會於其下、於與中央之整備委員會之緊密之連絡協調下、担當關於管下軍需物資並勞力之全般的企劃實施、以期與民需之調整萬無遺憾云

鴨江水電社長晋京

【新京專電】鴨綠江水電社長野口遵氏、帶同朝鮮側要員大島、村尾兩監事及澤平北鐵道常務理事、十二日夜入京、宿於大和旅館、出席於十三日午后一時起在新京本社開催之定例董事會議、又擒洞因該社長之入京、關於煤炭液化、會社設立問題 將更近於具 體化云

長春地區聯議會 第二日會議情形

【新京專電】康德六年度長春地區聯合協議會第二日之午後、自一時卅分再開、繼續午前會務關係之質疑問答、對於全體一致通過者、一任本部處理、其後入於各分會提案審議及質疑問答、至六時過乃行中止云、

昨在國務院協議 滿鮮間通關事務

【新京專電】以東滿洲鐵路國際列車直通連絡、近將開始、爲期稅關手續臨時處置簡易敏捷、關於訓戎驛滿鮮間通關事務、十三日上午十一時、朝鮮總督府、大使館企劃處、經濟部 交通部各關係者廿四名、爲集國務院第一會議室、有所協議、

愛路工作標語 當選者發表

鐵道總局、本年二月廿日以滿日兩語募集鐵路愛護工作標語、應募者日本內地並滿洲各地、達六百餘名之多數、三月八日結止、當選者詮衡經過、總選者四名、佳作二十名、於十三日發表內容如左、

▲—當選者

全社警如兄弟須協力愛路　吉林鐵道局前甸驛　顧鴻獻
和衷共濟携手愛路　白城子鐵道警護隊王?分所　朱慶獻
須聽鐵路局員猛打之愛路鐘（本文日語）　齊齊哈爾鐵道警護隊　大澤勝美
全社員帶愛路綬以力鼓吹愛路思想（本文日語）　奉天青葉町五三　飯塚實郎

華北交通會社陣容內定 十七日正式成立
當日開發起人總會即開始業務

華北交通會社、業已定於十七日上午十時在滿鐵華北事務局開發起人總會、爲股東代表有大谷華北開發會社總裁、大村滿鐵總裁、王克敏臨時政府行政委員長等出席、始見正式會社之創立、並期於同日正午、開始業務、至該社之陣容已見內定如左、

理事
總裁　宇佐美寬爾（滿鐵）
副總裁　後藤悌次（前鐵道省）
股　同（臨時政府）
杉廣三郎（滿鐵）
山口十助（滿鐵）
大田久作（滿鐵）
佐原憲次（滿鐵）
新井堯爾（鐵道省蒙疆代表）
〃　池井啓次（鐵道省）
〃　周慶滿（前北寧鐵路局長）

此外尙有中國人一名然該社資本金爲三億元、其出資額如左（單位萬元）

華北開發　一、五、〇〇〇元
滿鐵　一二、〇〇〇元
臨時政府　三、〇〇〇元

又滿鐵華北事務局、定十七日變新設之華北交通會社移行改組、該事務局管下之一萬五千滿鐵社員、除重役及新入會社者外、全部停社內職役、改充滿鐵社員、以期人事交流之無遺憾、同時滿鐵與新會社間依實質的大陸鐵道一貫經營之意義而綜合以圖新會社給與規定規格等之統一、舉人事交流諸點兩社締結協定、

關於華北鐵路問題 大村總裁談話

出席十七日於北京舉行之華北交通會社發起人會之伊澤滿鐵理事、預定十三日午後十一時廿五分自奉天驛乘車、赴北京、大村總裁與高田文書課長同路、乘十五日午後五時廿五分發列車赴北京、大村總裁、關於華北鐵路問題談謂、華北交通會社此次已具體於十七日開辦矣、股東爲大谷華北開發總裁、王克敏臨時政府代表、與余三人、簡單開一發起人總會、由滿鐵入於新會社之華北事務局員、約一萬五千名、惟大致依原樣移轉於新會社、因社員等有私人不得已情形、願歸滿鐵者、當稍有人事交流、因無論滿鐵或新會社、均爲關係非常深遠之大陸鐵路、故所有規則、薪俸、規格等均同、且無何時滿鐵車可入華北、華北車可入滿鐵、此次二會社之關係、必益加緊密也、連絡局之問題、因必由兩會社求各監督官廳之諒解、故正式設置當稍有遲延、惟與新會社相同於滿鐵人事之中心、共連絡當將來同行、新會社成立後、當然即有整理華北鐵路之外國借款問題、蓋此爲舊政府與外國之借款契約、担保鐵路收入金、當然新會社必加考慮、新會社之所管轄、現在有隴海線以北四千五百公里、此間日本爲中心、大體當爲五億元、此所謂於二十年乃至三十年期間返還本利新會社最初之一二年、虧損亦未可知、如經營合法、依華北之現狀、當於三四年後有所盈餘、彼時當能整理借款、當整理借款時、臨時政府或與各國間衝折改訂條件云云、

緊要聲明

爲聲明大照被匪焚燬事茲於大同元年十月二日柳河縣二道溝村住戶劉慶德家中只因被匪强搶未遂被其焚燒房間事出忙迫致將大照八張焚燬未能搶出茲將領名段至畝數列於左

計開坐落二道溝村劉家街屯

照別	領名人	東至	西至	南至	北至	等則	畝數
大照	劉佩懷	朱姓	聶姓	劉姓	後溝	中則	四畝一
仝	仝	仝	仝	仝	分水	中則	九畝
仝	仝	仝	仝	仝	仝	下則	六畝

◇計開坐落二道溝村二道溝屯

照別	領名人	東至	西至	南至	北至	等則	畝數
大照	劉佩懷	本姓	徐姓	老河	後崗	中則	五十四畝
仝	仝	仝	仝	仝	分水	下則	九畝
仝	仝	仝	仝	仝	仝	下則	十五畝
仝	仝	曲姓	本地	老河	劉姓	中則	三十四畝
仝	于天江	劉姓	陶姓	大河	徐姓	中則	四十二畝

上列各照自登報日起概作無効現已呈請縣公署補發新照特此聲明
聲明人柳河縣二道溝村住戶　劉慶德啓

緊要聲明

爲聲明事茲於大同二年十月六日柳河縣二道溝村馬家店屯住戶孫敬禮只因被匪强搶燒房焚燬大照七張茲將領名段至分別於左

照別	領名	東至	西至	南至	北至	等則	畝數
契尾	孫戒鳳	山崗	大河	程姓	徐姓	中則	三畝
戶管	孫敬禮	山崗	大河	仝	仝	中則	四畝五
仝	仝	仝	仝	仝	仝	下則	四畝五
大照	仝	仝	仝	仝	仝	域則	二十四畝
仝	仝	仝	仝	仝	仝	域則	十八畝
戶管	孫成豐	本地	仝	仝	仝	中則	一畝八分
仝	仝	仝	仝	仝	仝	下則	四畝二分
大照	孫敬禮	山崗	仝	仝	仝	下則	六畝
仝	仝	仝	仝	仝	仝	下則	九畝

以上列各照自登報日起概作無效現已呈請縣署補發新照特此聲明
聲明人柳河縣二道溝村住戶　孫敬禮啓

聲明領地照收據丟失

茲有柳河縣向陽村住戶張俊卿張泰發二人於民國十七年續報山荒二十二畝大照兩張呈請縣公署准予領照當時掣收據一張於大同元年刀匪入街擾亂一時不愼將收據遺失登報聲明無論落於何人之手概作無效
柳河縣向陽村住戶　張俊卿　張泰發啓

失照聲明

茲有柳河縣鹿長村唐大院屯住戶唐德璧領名大照壹張計中則地廿四畝坐落東至河西至山頂南至分水嶺北至分水嶺該項大照已於大同元年被匪將房屋燒毀大照丟失該大照無論落於何人之手概作無效特此登報聲明
聲明人　唐國臣啓

丟失聲明

敝人於康德五年冬月二十九日因不愼將坐落德惠縣沐德鄉九甲十三排三道溝計納租地拾五晌二畝照壹張丟失東至于姓西至本主南至溝北至界現除呈請縣署補發新照失照作廢
德惠縣三道溝　于萬海啓

恭頌德政

興城梨樹溝門村距縣遙遠交通滯塞各種事項靡不落伍例如金融合作社本屬便民機關各村皆受其惠惟我村民不明手續雖欲借貸終未辦到以故該社成立五年我村未受一錢之惠去秋風水爲災年景歉收今春村民艱窘異常在此呼籲無門之際幸有協和會事務長井東信夫氏部員李樂天氏到村巡廻工作待民處事和藹光明週有村民不明之處竭誠指導毫不厭煩該二公又爲體恤民艱起見願代村民轉向金融合作社借使信用貸款一萬圓屆期不失信用並可按照抵押手續永受金融合作之惠此項信用貸款聞已交涉妥協我村民由此而後得享金融合作實惠者皆出協和會之所賜稱爲萬家生佛一村福星雖日不宜感德之餘愧無以報謹刊登端藉資表揚
梨樹溝門村民代表
李子言李紹武高星北王鳳明胡慶然啓

聘請法律顧問啓事

敝人茲聘律師徐慶裕爲常年法律顧問所有敝人生命財產名譽及其他一切法益如有非法侵害者徐大律師負保障之責恐未週知特此聲明
康德六年四月一日
奉天市大北關廣昌海房胡同　赫嚴安啓

受聘法律顧問啓事

本律師茲受赫君嚴安聘爲常年法律顧問嗣後如有非法侵害其生命財產名譽及其他一切法益者本律師當依法保障之恐未週知特此聲明
康德六年四月一日
奉天市大東街鄭家胡同八號　律師徐慶裕啓

新流行的照像機 是現代人必需備之品
不用暗室カテイカメラ特賣宣傳

現在的氣候—正是撮影的佳期！
屆斯良好時光敝號析本賤賣請速購勿錯過
一、不用暗室手續敏捷
一、幼稚的小學生亦能立撮影像

各照像機附屬品在定價內
二寸版照像機圓形三元六角
三寸版同方形五元
三寸版照像機圓形五元八角
四寸版同方形九元五角
郵費每架三角五凡用郵票
代貨金者須照價加一（但須付來郵票）
價目表函索即寄

附屬品
膠印版　現像紙　定像藥　洗像器　修像紙　格修台　說明書
半打　兩打　一打　一瓶　一個　一枚　三枚　一枚

良機カテイカメラ本舖
吉野洋行
新京東三道街　振替新京二六九三番
（1）

感謝治愈眼疾介紹良藥

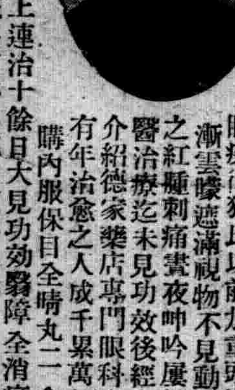

啓者敝人早患眼疾時犯時愈近因眼疾復犯比以前加重頭痛目昏睛漸雲曚遮滿視物不見動轉難移幸之紅腫刺痛晝夜呻吟屢經各處名醫治療迄未見功效後經友人李君介紹德家藥店專門眼科聖藥發明有年治愈之人成千累萬敝人急往購內服保目全晴丸二盒外用造明藥水一瓶內服外上連治十餘日大見功効翳障全消痛苦若失乃妙藥欣喜之餘謹將敝人肖像登報鳴謝並藉傳該藥功効之偉大並介紹同胞患目疾之指南無論遠年近月諸般目疾請速購此藥或函購均可俾早除痛苦而得登樂國也地址奉天市小北城門外白塔寺東德家藥店即妥函購每盒國幣二角
藥價保目全晴丸每盒國幣四元造明睛藥每大瓶八角小瓶四角
鳴謝人現住奉天市日站琴平町　張純瀛啓

天元堂謹啓

聘請著名漢醫
孫鎭鈞先生　乘卿
李問經先生
侯郁周先生　俊傳
精理男婦小兒各科病症謹告病家亮察是荷
奉天中街西首路北電話（四）三二六〇號
天元堂謹啓

敬啓者本堂在奉天中街天元堂開設有年信用素著精製膏丹虎骨酒虎骨熊油膏各種丸散膏丹貨眞價實諒爲各界所公鑒茲爲振興營業起見聘請著名漢醫精理男婦小兒各科病症謹告病家亮察是荷

遺失押租欠帖聲明

啓者爲蕭幌遠欠宋順成押租國幣壹仟肆佰圓欠帖乙張康德五年陰歷七月十九日立又張秀雲欠宋順成押租國幣貳仟九百五拾圓欠帖乙張康德四年陰歷二月初一日立又宋甲田欠宋順成押租國幣參仟圓欠帖乙張康德四年正月廿二日立均因一時不愼俱已丟失除於莊河縣警察署報請作廢外嗣後以上各欠帖無論落於何國人手概作無效特此登報聲明
聲明人　宋順成

新書預告

學代數者的好機會！ 代數簡編及難題詳解 出版了

特點　李嫺錚先生著全書三百餘頁現售特價六角四分
有法則有問題有簡解爲空前未有之參考書無師亦能自通
（一）法則　採各教科書之精華
（二）問題　有專門學校入學試題　有大學校入學試題　有初學生試驗題
應用—在校學生參考用準備一切考試用公餘之暇自習補習用充作補習學校之教本用

刑事訴訟法精義一冊　售價五角二
公文程式新編一冊　售價二角七分
算術代數幾何三角詳解精華一冊　售價四角六分
初等算術補充教材
新學制各科實際教授法
均在印刷中
上列各書函購郵費在內掛號另加八分

發行所　奉天鐘樓南灰市街　振興排印局

光陸電影院　雲閣電影院
十二日　十三日　十四日　十五日　十六日
兩院同時貢獻

冤魂復仇

主演
李香蘭　孟虹　張書達　周凋　劉恩甲

全部有對白歌唱恐怖驚人巨片

▲死了十五年的冤魂……又出現了！　★★★恐怖★★★　他要報仇！
▲空了十五年的巨厦……無人敢住！　★★★駭人★★★　因為鬧鬼！
一滴鮮血！兩聲怪叫！
嚇壞一對鴛鴦！嚇壞兩條好漢！

滿洲映畫協會超特作品

光陸　優待半價時間暫停！　票價照常長短期優待券末日有效！

天光電影院
十四日　十五日　十六日　開演
明星公司有聲對白恐怖巨片

古屋行屍記

【主演】龔秋霞　顧孟鶴

價目（樓上四角　樓下三角　注意半價一券繼續有效）
時間（每日午後一時起　星期十點半起　循環開演）

電通影片公司出品　有聲對白愛情巨片

風雲兒女

主演　王人美　袁牧之
同時合演（新陳容科魔湖）

下期貢獻　茶花女

新片預告　冷月詩魂　恐怖新片！

注意演期

東安電影院　電話2.3542

今日開演　票價壹角

上海新華影片公司出品　武俠冒險激鬥巨片

奇面大俠

主演　馬徐維邦　華婉芳　錢似鶯

下期開演　有聲歌舞片　國色天香　主演　但二春

奉天警務廳化驗　瀋陽警察廳註冊

家庭常備聖藥

老君丹

主治　男女內外兩科。流行時疫吐瀉　赤痢。虎利拉。胃病。肺病咳血　嗽。吐血。頭眩。少婦。經血病　小兒。急慢驚風。食積。斑疹

大瓶國幣五元　大袋國幣五角　小瓶國幣三元　小袋國幣三角

本局備有詳細說明書函索即寄

本城外埠各縣鎮均有代售

老君丹總批發處　奉天商埠一經路來鮮里　電話二○一五四六號

治淋

五淋・白濁・保治・斷根・

腦保諾爾

膠球

家庭常備

如意膏

皮膚開裂良藥

撒可喜龍

招募汽車學生

○敝學校為鑒於目下汽車運轉手人才之缺乏、與社會之需要、乃廣行募集練習學生、如願入學者、請即來校報名、得獲免試之優遇、學成就職、甚為容易、機會不再、時日無多、請速為要

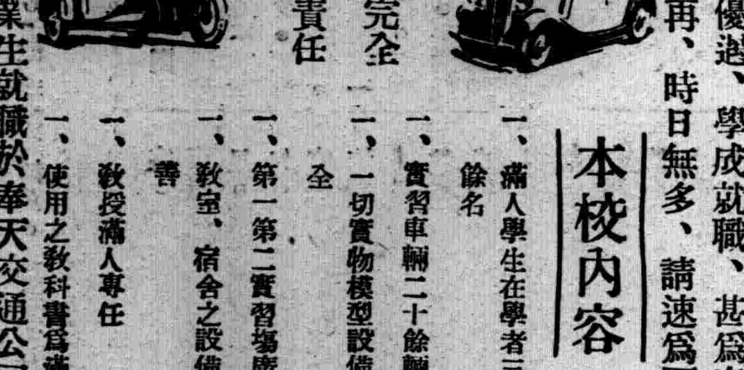

內容完全　教授責任

本校內容
一、滿人學生在學者三百餘名
一、實習車輛二十餘輛
一、一切實物模型設備完全
一、第一第二實習場廣大
一、教室、宿舍之設備完善
一、教授滿人專任
一、使用之教科書為滿文

○本校滿人畢業生就職於奉天交通公司者已超過百餘名
○創業以來之畢業者數千餘均活躍於滿洲各地
○附設修理養成部、工作機器精密測器、特殊工具等設備、投資萬餘元故稱完善、

歡迎參觀

國際自動車協會　滿洲指定學校　東亞自動車學院

奉天商埠地三經路八緯路　電話二一二四七九番

奉函說明書

含藥麥精魚肝油

本藥係選用含有多量生活素之鱈魚肝油、新鮮麥精與肺病專藥幾阿蘇及怪阿可路並數種貴重滋補藥品配合而成、專治內傷咳嗽、喘嗽、吐血、各期肺病、諸虛百損、病後失補、先天不足、後天虧損、症勞心費腦之學生、年齡高邁之老人、服食此藥、麥精魚肝油定能延年轉弱為強

價目　大瓶二元二角　小瓶一元二角　每打二十圓　十二元

奉天中街　總發行所　普克德藥商行

美興賓

美興賓自發行以來、業經奉天警務廳化驗、警察廳註冊准予銷售、君若欲改造體質、活潑精神、強壯身體、可速服美興賓、必能達到健康強壯之目的

價目　大盒三圓　小盒二圓　每打　大盒三十圓　小盒二十圓

主治
腎虧腰痛　腦力疲乏　嗣續艱難　腎子寒涼　婦女陰虛　春秋四季
夢遺滑泄　記憶健忘　精冷精寒　年久白濁　赤白帶下　男女咸宜

適應症
早衰早老　精力不足
腎虧腰痛　陽痿易洩
精冷精清　腎子寒涼
生殖減退　子嗣艱難
身體衰弱　動作氣喘

定價　大盒三元　小盒二元

請將此廣告剪下附郵票二十分即奉上大盒的美興賓一盒價值三元

總發售處　奉天城內中街路北　普克德藥行

請用
三塔牌化粧品

三塔牌雪花膏

各種化粧品優良經濟！

奉天　柏內洋行

支店　新京・吉林・哈爾賓・牡丹江・安東

日東園製日東紅茶

品質優良　價格低廉

茶與茶器　咖啡　批發零售

登錄　清光洋行　三井洋行發售

奉天春日町三番地　電話(三)二二六三番

袁金鎧題簽　佐藤膽齋題詞

作文簡易法詳解

學校師生必備應用　陶明濬著　高伯伊序

內容
作文思路祇十四層　不拘東西各國文法　無論初中大學三級
行文筆法祇有六種　白話文言都是一理　除此法外不能成文

全書洋裝一冊　實售四角　外埠寄費四分

增訂再版　各界適用

白話書信大全

增訂內容一般
1書信作法　2家庭書信　3親戚書信　4問候書信　5慶賀書信
6唁慰書信　7饋贈書信　8邀約書信　9請託書信　10催借書信
11應允書信　12辭謝書信　13勸勉書信　14報告書信　15討論書信
16問題書信　17工商書信　18學校書信　19文藝書信　20附錄

全書一大厚冊　實售五角六分　外埠寄費六分

◉文藝著名之一　日記文選　全書一冊　實售二角八分　寄費二分

◉文藝著名之二　遊記文選　全書一冊　實售二角八分　寄費二分

集十餘人之作品　篇篇是名著　個個是名家

◉現代流行歌曲　歌兒救母記　全書一冊　實售二角四分　寄費二分

◉現代流行歌曲　桃色新聞　全書一冊　實售二角四分　寄費二分

內容包括『電影曲』『舞台曲』『粵曲』及其他……

以上各書外埠如欲掛號另附郵票八分

奉天北鼓樓　文藝書局出版

▲國內各省各大書局均有代售▼

雙美人牌牙膏

雙美人牌牙膏潔牙殺菌之効他種任何牙膏未可比常用此品牙齒潔白永絕牙患極妙

園拉普　クラブ歯磨

神皋雜俎

隨感錄 35 (丐)

君主國家。關於宮庭之內。爲保嚴肅起見。自然要規定許多制度。和法則。但亦必限於可能者。至若違背人情。萬難作到的事。不但皇帝后妃不能忍受。即一般人類。亦萬不能作到。窮凶極惡之人。何事不可爲。然決不能以威力逼自己之妻妾。以及賣淫婦。行非法不人道之交接。原來男女愛悅。乃天賦之本能自可委之自然。聽其自便。而不許有第三人參與其間。限以法則。非如此不可。假使在妄人心目中。以爲或有法則。也許出於惡魔鬼怪之國。衣冠之倫。決其不能有此。况王道不外人情。更不能在男女愛悅之際。以人爲無情之法。掃人神聖之興也。明乎此。則妄人之所想象。決難成立矣。

周禮爲僞書。其所定帝王后妃。名目繁多。達數百人之譜。一望而知非聖人之制。蓋西漢之末。淫風大扇。如王莽其人者。又一迷信緯書之淫昏怪物。劉歆爲逢其慾。故於周禮中。羼入粥粥羣雌。使王莽得以看詞縱慾。所幸後世不盡依其說。否則怨女之多。更無紀極矣。

原來皇帝之家庭。與常人無異。妻妾不宜過多。古者一夫一妻。無論東西。皆奉爲準的。惟東方諸國。最重宗法。而又特別尊重男系。（古時也許會行女系。如姚、姬、姜等姓。皆從女。其跡猶可見也。）所以多妻之制。漸行普徧。不但帝王諸侯卿大夫。便是富室豪商身不在官者。亦可隨便置妾。現在宗法觀念。已不如從前之固執。女子又明定有繼承權。而置妾多妻之風。所以仍存在者亦一時過的渡現象耳。

泰西文明。所以優於東方者。不一而足。最令人欽敬者。厥爲一夫一妻制。唯夫妻二人子女始不濫生。人人體健聰明。勇於進取。尊重獨立。是以近代文化。多由西人創成。東方之人。家族觀念旣深。再加以妻妾羣處。眞有樂不思蜀之概。自然就不愛活動。請看平常巽懦之夫。只有一個黃臉婆。兩個孩子。尚且貪妻戀子。不好遠出。如果家道殷實。粉白黛綠。朝夕侍奉。更想老於是鄉。不思作何進取了。所思想的。只有如何舒服。如何享樂。這樣的人。世間不在少處。假使他們想讀讀書。自然也不能讀什麼有用的書。大約不外食色二字。於是就有一等不良文人。專一造魔。以滿這羣人的慾望。我想所有黑幕小說。都是由這種社會中產生的。

劉攽·茶嬌

▲詩人與妓女的一頁? (續) (君方)

其契友。有孫覺。胡宗愈。蘇軾。范百祿。日常推崇備至。與王深甫同里。幼時同讀。甚至一日別離。即有三秋之感。貢父吟和深甫鄉感詩多。因王安石變法影響所及。株連友好。放逐域外者非少。乃謹細從容。不越雷地。當蘇子瞻被謫惠州與妾朝雲榴花。興逸自賞。秋中某日。子瞻與雲郊外賞秋。子瞻睹落木蕭蕭。悽然有悲。因遣雲唱『花褪殘紅。』將歌淚如雨下。子瞻問其故。雲曰『奴所不能歌者。枝上柳綿吹漸少。天涯何處無芳草也。』子瞻曰。『我方悲秋。汝又傷春矣』夫老妾少。感慨離同。勢所不免。旋雲死嶺外。子瞻後有詩句云。『高情已逐曉雲空。』即爲雲吟也。子瞻在惠州乃有『爲報先生春睡足。道人輕打五更鐘。』之句。貢父雖未遭如此放逐。官居長安。方年壯得意。風流韻事以生。長安當時。本多名妓。貴人詞士爲長安名妓寫詩者。不知凡幾。然皆非徒潤飾。窕勤筆墨。至愛茶嬌（長安妓。[illegible]所謂添蘇者。即指茶嬌言也。）之貢父。當天子召還時。不忍相離。遂於臨別前夕。餞而後詩。詩曰『曩曩銀燭徹宵明。白玉佳人唱渭城。唱盡一杯須起舞。關河風月不勝情』。其鍾情茶嬌可謂至矣。

抵京果染疾。遇庭餘上有『…貢父至闕。歐陽永叔出城迓貢父。貢父病酒未起。永叔問故。貢父曰。自長安路中親識留飲。頗爲酒病。永叔戲之曰。貢父非獨酒能病人。茶亦能病人矣。』數語足爲詩証。是貢父亦死於失戀矣。甚矣哉。名士多情。紅顏薄命。古今如此。風塵中不知有幾許劉攽。又不知有幾許茶嬌。情與愛之累人。亦可畏矣。詩固無關也。 (完)

曼殊詩徵

▲九日 (于蓮客)

霜風疾緊捲邊沙。宮殿依稀倚落霞。九日登高懷故里。一樽無伴對黃花。良時不返常疑夢。到處能安即是家。解識蒙莊觀物意。但憑閒樂遣年華。

▲吉林旅次 (曾灌新)

鎭日笙歌水上浮。浪花如雪瀉輕舟。綠楊院庭鶯聲武。腸斷春江二碼頭。

▲看花 (于淵受)

雲鬟桃花一樹明。人間春結此精英。預愁明日成塵去故作巡簷百匝行。

閒話千山 (續) (小天)

大安寺附近的風景。只有羅漢洞金剛峰瓔珞觀這幾處最爲著名。至於淨瓶峯還不能說是大安寺自已所獨有。因爲是在中會寺的後面東邊。當然是屬於中會寺了。這一帶的風景幽秀。在乾隆時代。王爾烈曾有詩記其情況說。『深警層崖蛇虎居。短衣匹馬過來初。峯奇午若逢高士。境別渾如讀異書。双闕洞開蒼壁廻。萬山奔赴紺宮虛。松林想見當時盛。擁翠驚濤勢浩如』詩中所說的『松林想見當時盛。』大概是指郝浴遊經此地而言。又謂此間佳境。若逢高士。如讀異書。看來這裡是與龍泉寺景物很不相同了。

中會寺在大安寺的西北。也是一個明代的古刹。據僧人傳說。仍係唐代的建築。但旣沒什麼証明。還是不足憑信。寺裡的碑上說。在明神萬曆八年。曾重修過。若與龍泉寺在萬曆二十六年頒到經卷來比。可知此寺的年代。也決不能少了。程啓光的遊千山記裡。只記有『…自仙人臺尋中會寺…自中會寺返祖越…』。他對寺的建築及年代雖未記及但中會寺到了嘉靖十五年已經著名。是可想而知的。遼東志裡。載有明人龍用卿的遊中會詩說。『遠寺山僧少。叢林草徑深。懸崖磐石磴。古殿度雲岑。枝密廻溪合嚴幽向日陰。欲將全印解。瀟灑定塵心』。讀此寥寥數十字。當日寺院的蒼然古色。與附近的草木叢茂。彷彿畫一般的擺在眼前。現在呢却比以前强的多多也許仍是萬曆以後的規模吧。中會寺的風景本來很好。前面臨溪。後面負山。只因龍泉香岩兩寺。古蹟過多。此處反少人注意。其實。比大安寺還淸淨古老極了。 (未完)

薔薇花 (白薇)

在花中最易養。而能三色繽紛耐人觀覽。莫妙於薔薇。從前我在故居的時候。那院子裡很大每到春天的時候。院中便栽許多的花。什麼月季。杜鵑。望日葵。西番蓮等。種滿了一地。每種的花種在一個小畦裡。眞是美麗的一座小型花園。

每到春末夏初的盛候。蝴蝶飛來了。蜜蜂也飛來了。紛紛的在花間上下飛舞。姹紫嫣紅開遍。又加上美麗的蝴蝶與蜜蜂點綴其間。更使人覺得春天的美麗和愉快。更復編竹爲籬。在院子的當中作成一個影壁。低低矮矮的開一個小門。在竹籬的下邊遍種薔薇。在春末夏初的時候薔薇已盡着花。紅黃紫各色。繽紛雜開。眞像一扇花的屏風那樣美。

自從家搬到這裡來所住的都是樓房。連土院子都沒有。更不要說種薔薇了。前天看了李笠翁的一段談薔薇的文章。了不盡心嚮往之。想起數年前的往事。豈不讓人黯然傷神呢。他說。『結屏之花。薔薇居首。其可愛者。則在富於種。而不一其色。大約屏間之。貴在五彩繽紛。若上下四旁。皆一其色。則是佳人忌作之綉。庸工不繪之圖。列於亭齋。有何意致。他種屏花。若木香。酴醾。日月紅諸本。族類有限爲色不多。欲其相間。勢必搜求他種。薔薇之苗裔極繁。其色有赤。有紅。有黃。有紫。甚至有黑。即紅之色。又判數等。有大紅。深紅。淺紅。肉紅。粉紅之異。屏之寬者。盡其種類所有而植之。使條梗蔓延相錯。花時鬥麗。可放步障於石崇。然徵名考實。則皆薔薇也。是屏花之富者。莫過於薔薇。他種衣色雖妍。終不免於捉襟露肘。』這段可謂把薔薇花描寫得恰到好處。 (未完)

牡丹花中堂跋 (筱坪)

某頃獲如意館名筆設色牡丹中堂一。上有『宣統御筆之寶印』。右上有『宣統癸亥中秋中浣御筆』井『宣統御筆』小印。左下爲王國維恭題詩一首曰。『摩羅西域競時妝。東海櫻花侈國香。樹盡大千春世界。牡丹終古是花王』。是時靜安王公爲南書房行走。舊主恩遇旣隆。忠義之念殊深。而其道德文章。比美古今。世少匹儔。不待余言而彰也。其爲學之道。別出機軸。故學者宗之。余曩在燕都。一日偕橘川君醉軒。訪先生清華園書齋。相見暢談。儼如故舊。乃出冊子乞先生書。即走筆二絕付我。其一曰。酒爲春寒灩灩斟。昔年賓客昔園林。馬行燈火尋常事。觸忤東坡感舊心。其二。清歡一夕付東流。投老誰能遣百憂。記得前年披畫讀。鳳燈過眼雪盈頭。則柯蓼園題寶沈庵上元夜宴圖之作也。別未經月。忽聞先生沒頤和園太液池以殉。盖聞復辟未成而不勝痛歎故也。皇帝賜謚忠愨國宜。先生有靈。今日更當瞑目泉壤矣披覽是書。如對故人。緬懷當時。能不慨然者耶。聊記數語以系感焉耳。

斷崖 (2)

＝德富蘆花作＝ (李武譯)

〃他是如此的往成功階段上升。〃〃我〃是往失敗的階段下降。零亂的財產。在有機會時都喪失了。剛才十三歲不久父母就逝世了。自己扶助已身。然而自已還有一片不朽的慾望。努力自謀生活。這樣在學校臨卒業時。突然患了肺病。有一個慈善的洋人。憐愛我。及至歸國。在我的恩人督促之下整理準備升入大學。突然恩人因爲急患死去了。我在異鄉他地成了孤零之人。這時身爲使傭。得此海濱。修養身体。病患又發作了。而又想起故土終於歸回[illegible]。既然沒有死。也得計謀生活。隨從一個洋人當了[illegible]譯。來到淸水浴場。會着了二十來年沒有見過面的〃他〃

二十年前從小學分開。二十年後而又相逢。他占了明治天下一個重要位置的人物。我不過是一個半死的翻譯而已。二十來年的歲月〃他〃抬起了成功的梢頭。〃我〃墜落於失敗的穴中。我的心靈喜欣嗎?

成功就是把物當作金錢。敗者是下等人而彼蹂躪。勝者少許點頭也稱之爲美德〃他〃還自誇沒有忘掉了故人用你字來招呼我。談起舊話來。呵呵的笑着。講起新話來。還說〃可憐〃。總而言之。現出得意的姿態。輕視的樣子。也在鼻子上表示出來。

我的心靈喜欣嗎?

情書

─寄與未婚妻─ 續

＝蕭俄 Vicotor Huzo 原作＝ (珍譯)

我不願意在這裡因我個人的痛苦招你討厭。這些痛苦離我很遠。不用醫治當我看着你快樂。幸福。和安靜的時候。它們。將都被我忘掉。

再見。常常的告訴我。或是說或是寫。用勇氣。智慧。和忍耐。你請求上帝允許我得到這三種特權或是最後的兩種。因爲你既然是十分的愛我。第一種對於我是不可少的。我希望這封信不使你哭。至於我呢。當着我想你是屬於我的時候。我是特別的快樂。因爲你現在是屬於我。這還不是眞事嗎。我的阿戴?

雖然在我們的前途中布滿了障礙物。我現在已準備着查理第七的喊叫。『上帝已經給了我那個。可是魔鬼將不離開牠』。

再見。原諒我。並且允許你的丈夫吻你。你應該給他的十個吻。你的忠實者蕭俄。 (完)

點滴

▲文化線上的波紋▼

滿映春季大作『東遊記』新片。在東京開拍在即。東寶東京撮影所秘藏之明星。已經選定。即原節子。高峯秀子。藤原釜足。澤村貞子兒島洋。山田長政。宮野耀子等。

『東遊記』演員李香蘭。劉恩甲。張書達。於七日上午。由東京旅社赴東寶撮影場。與東寶方面出演東遊記之日系演員。第一次合讀腳本。逸趣橫生。爲東寶撮影場造出一片特殊風光。

阮郎歸 (蝴蝶四首) (笑風)

▲春蝶

輕翻双翅儘風流。花叢任去留。隨風飄過百花洲。有人獨倚樓。鸚鵡倦。畫屏幽。芳春行自休。倫輪香粉繞簾鉤。飛上玉搔頭。

▲夏蝶

綠陰楊柳晚芳時。尋春去已遲。零花落盡上陽枝。斷腸只自知。嬌紅豆。度幽閨。迷離風絮飛。傷心無奈伴春歸。相思留與誰。

▲秋蝶

纖腰一捻態輕慵。宛轉舞廻風。月明倫度楚王宮。蛾眉休妬儂。香已散。草成叢。迷離路不通。五更煙霧漸溟濛。繁華夢已空。

▲畫蝶

輕羅衫子襯纖腰。粉香一例調。滕王去後恨迢迢。羅浮歸夢遙。春已去。態還嬌。晶簾影亂飄。玉人簾外笑相招。魂消影未消。

夢十夜 18

(夏目漱石作 秋突譯)

有一次。到客廳裡一個年青的女人。穿着華美的衣裳面向裡邊。彈着鋼琴。旁邊站着一個身材高大。很漂亮的男子。正在唱歌。他的嘴看着大的很。可是兩人對於兩人以外的事情。一點也沒有關心的樣子。連坐在船上的事。都忘掉了似的。

我越發懊喪了。終於決心一死。於是乎某晚。在左近沒人的時候。決然的跳下海去。可是─在我的腳剛離開甲板。和船絕緣的那一剎那。忽然又惜命了。由心底想。不跳就好了。然而。已經晚了。自已無論如何非得掉到海裡不可。就覺得船似乎很高。身體雖然離了船可是腳却不容易達到水面。但是因爲沒有抓住的東西。所以漸漸的離水近了。無論怎麼縮腿。還是越發的近。水色很黑。

過了一會。船依然冒着黑煙。走過去了。這時我方纔醒悟。就是不知上那去的船。還是坐着好。而且還不能利用那個醒悟。懷着無限的後悔與恐怖。慢慢的向黑浪落下去了。

★第八夜★

將跨進理髮處的門檻。三四個湊在一塊。都穿着白衣的人。一齊說。來了麼。站在屋子的正中。望四下一看。是個四方的屋子。兩面開着窗戶。其餘兩面掛着鏡子。一算鏡子的數。正好六面。

我到一面鏡子的前邊坐下。臀部忽悠一沉。椅子坐着倒很舒服。我的臉。清清楚楚的照在鏡子裏。臉的後面。可以看着窗戶。還可以看着斜着的帳房的格子。格子裡。沒有人。街上通過窗外的人們。上半身看的很淸楚。

庄太郎領着女人過去了。庄太郎不知何時。買個巴拿馬帽戴上了。女人是什麼時候娶的。也不知道。雙方都得意似的。正要好好的瞧一瞧女人的臉的當兒。已經走過去了。

賣豆腐的吹着喇叭過去了。把喇叭對着嘴。嘴巴子鼓得像被蜂子螫了一般。因爲他鼓着嘴走了過去就像一生總被蜂子螫似的。眞叫人担心的了不得。

論「時代兒女」 (三) (凡郎)

石揮先生在此劇中飾演一個當代大詩人余赤誠。滿口詩言詩語以過去的演出相較大有進步。希望更努力─對自身要有所磨鍊。將來不難成功的。至於飾警官的郎先生在劇中亦十分稱職。

安犀先生的晉實相宜。且伴奏圓活。而高英先生的提琴。寔爲滿洲不可多得之人才哩。

尾聲。

滿洲現在放送劇熱。初有奉天。次有新京哈爾濱後更有大連放送話劇團的成立。我們不妨說這正是放送話劇的爭鬥時期外面完全是奉天了。這正是一個活躍的季節。鄉末滿洲的各個放送話劇團不妨訂出來一個日期。開一個放送劇競爭大會這不獨對滿洲的文化運動大有關係。況且這也是一種絕好的新春的裝飾哩。 (完)

文人的怪癖 (續) (陳敏)

左拉這一個著名的人。會在以前掀動了文學波浪的。他是患計數狂的。他在巴黎街上走必要數點路旁的電燈此外房屋的門牌。馬車的號數。他都加以注意。他還有像狗一樣靈敏的嗅覺。能坐在很遠的房間裡。憑着鼻中所聞的氣味。而知道廚房在燒什麼菜。

撒母耳。約翰生。英文字典的鼻祖。他患有幻覺症。爲了制止這病症的發生。他在路上行走。必仔細地計算路旁籬笆的直樁。有時若發覺遺漏了幾根。他便不惜回到原來出發地點重行計算。

談清代補服 (一知)

清代補服有四團。兩團。及方補之分。四團惟親王。郡王用之親王補服。繡五爪金龍四團。前後正龍。兩肩行龍。親王。世子。如之。郡王。五爪行龍四團。貝勒前後四爪正蟒各一團。貝子。前後四爪行蟒各一團。固倫額駙。如之。鎭國公。輔國公。不入八分公。及和碩額駙。均用前後四爪正蟒方補。民公。侯。伯。均用前後四爪行蟒。官員自一品至九品。其補服均分文武文職以鳥。武職以獸。文職。一品用鶴。二品錦雞。三品孔雀。四品雁。五品白鷴。六品鷺。七品鸂鶒。八品鵪鶉九品練雀。武職。一品麒麟。二品獅。三品豹。四品虎五品熊。六品彪。七八品犀牛九品海馬。都察院副都御史。至監察御史。直省按察使。均用獬豸。舊制。武官一二品。皆用獅。康熙元年。始題准一品用麒麟。又舊制。三品用虎。四品用豹。康熙三年。始改定三品用豹四品用虎。按。補服之制。昉自明代。梁晉竹秋雨盦隨筆云。品級補子。定於洪武。行於嘉靖。仍用至今。汪韓門綴學言之詳矣。劉若愚蕪史稱。宮眷。內臣。臘月二十四日祭竈後。穿葫蘆補子。上元。燈景補子。五月。艾虎補子。七夕。鵲橋補子。重陽。菊花補子。冬至。陽生補子。此在品服之外。隨時戲爲之李者。至闓制補服。以雲爲品。一品一雲。九品九雲僞相牛金星所定。眞槐國衣冠也。

河沿記晨 (三) (滌塵)

因爲較早舖子只有幾家開了門。一路走去。地上因昨夜冰雪又凍起來。疙疸似的路在腳下別有風味。從碼頭走去。立見河上浮起很高的霧西面更茫謹在約百碼的地方的物件可見到。再略遠些看去是一堆黑河北岸的土房。舢板。大煙筒…都被這不知烟或霧的妖物避去了。現在最美化的當然首推東方的昇日不過今晨她也示弱呢。強勇的無線到終射不透那黑妖物。她的前面似乎阻着一層毛玻璃。窺不見伊的眞面目 (未完)

無線電

廣播節目

四月十四日(星期五)

午前

七、〇〇(新京)國歌
七、二五(新京)初等日本語講座
八、二〇(新京)先哲故事 孝爲百行先高玉潤
八、五〇(新京)建國體操
一〇、五〇(奉天)家庭講話 春之皮膚保護法張培禎

午後

一、〇〇(新京)新聞
一、三〇(新京)淸唱貴妃醉酒罵殿曲德心
四、四〇(新京)新聞
五、一〇(新京)新聞
五、三〇(新京)英語新聞 科學小話太陽系摩厲
五、五五(新京)中等日本語講座五百木元
七、〇〇(新京)政府公報
七、三〇(北京)滿華交換放送臨時政府成立後之財政財政部總長汪時璟
七、五〇(大連)新日本音樂(附加解說)大連新日本音樂研究社一、六段尺八大谷如山等二、淸水樂三絃福永正子等三、春之曲箏福森敏子等
八、二〇(大連)平谷調大鼓雙鏢記劉俊海
八、五〇(大連)相聲砌糕架子于春明
九、二五(新京)新聞
一〇、一〇(新京)梅花調大鼓鴻雁捎書賈母樂病
一〇、三五(新京)廣東音樂 一、繡紅鞋二、慰勞曲三、漢宮秋月四、東昇平五、巧梳粧六、彈琴七、別離

九星日鑑

四月十四日 舊二月廿五日 金曜 辛巳 友引 除 宿婁

▲一白之人、努力!努力!勿逸幸運艮南乾吉▲二黑之人易生齟齬、務須守內、坤南北吉▲三碧之人、迷雲籠於眼前演變不定。坤乾丙吉▲四綠之人、心不落底、急速須勿求捷途、壬坤丙吉▲五黃之人、易生糾葛、凡事抑制、始可安全坤南艮吉▲六白之人、安於位置、不怠日課、庶乎可矣、巽北丙吉▲七赤之人、易於因小失大、進取不如保守平安、巽艮壬吉▲八白之人、偽裝通融、及人提出生事、則苦無爾夾、坤辛丙吉▲九紫之人、興致頗佳、事業進展、但須注意飲食、乙乾巽吉

滿洲電信電話株式會社第六回決算報告
貸借對照表（昭和拾四年參月拾日現在）

資產之部（借方）

未拂込株金	一三、七五〇、〇〇〇.〇〇
電信施設	[illegible]
電話施設	[illegible]
放送施設	[illegible]
貸付金	[illegible]
未收入金	[illegible]
差入保證金	一〇〇、〇〇〇.〇〇
貯藏品	[illegible]
有價證券	一、二五〇、〇〇〇.〇〇
郵便振替貯金	[illegible]
郵便貯金	[illegible]
銀行預金	[illegible]
切手印紙	[illegible]
現金	[illegible]
假拂金	[illegible]
受入證券	[illegible]
社內爲替	[illegible]
合計	[illegible]

負債之部（貸方）

株金	五〇、〇〇〇、〇〇〇.〇〇
法定積立金	、七三二、〇〇〇.〇〇
社員退職給與積立金	八二〇、〇〇〇.〇〇
配當平均準備積立金	一、三三〇、〇〇〇.〇〇
特別積立金	二、三六〇、〇〇〇.〇〇
特別資金	三五九、三五〇.〇〇
償却引當金	一一、一四四、三五〇.四九
社債	二九、〇〇〇、〇〇〇.〇〇
社員身元保證金	一、三六五、九七三.三六
未拂金	四、四八八、六〇三.八〇
受入保證金	二六二、四一六.〇〇
社員貯金	八〇七、〇六八.〇八
共濟勘定	三三七、六六七.九一
假受金	一、三三四、八二〇.八九
前年度繰越金	七三二、七八〇.七三
本年度贏益金	四、九一四、四九四.八三
合計	二一〇、〇三五、三六四.九八

利益金處分

本年度贏益金	四、九一四、四九四.八三
前年度繰越金	七三二、七八〇.七三
合計贏益金	五、六二八、二七五.五六

處分之件如左

法定積立金	二五〇、〇〇〇.〇〇
社員退職給與積立金	四〇〇、〇〇〇.〇〇
役員賞與金	八九、五〇〇.〇〇
株主配當金（年六分ノ割）	二、一七五、〇〇〇.〇〇
配當平均準備積立金	七〇〇、〇〇〇.〇〇
特別積立金	九〇〇、〇〇〇.〇〇
翌年度繰越金	一、一三三、七七五.五六

右之通候也
昭和拾四年參月
新京特別市大同大街六〇一號
滿洲電信電話株式會社
取締役總裁 廣瀨壽助
取締役副總裁 三多
取締役理事 前田直造
取締役理事 西田猪之輔
取締役理事 中田末廣
右承認候也
監事 白鍋澤
監查役 片山義勝
監查役 中川增藏

一回効散
牙痛 頭痛 神經痛
功効神速已有定評之回効散
云亦最効無論何處藥店均有
一口說不如證據 請一度試之
本舖 森田製藥所
◎各藥店均有

大連汽船出帆
◇開往天津 △濟通丸 四月十四日 △遼河丸 四月十五日
◇往青島上海 △大連丸 四月十六日 △奉天丸 四月十九日
◇開往基隆高雄 △山東丸 四月十五日
一、上海航路上午十一時開船改爲正午
一、台灣航路下午四時開始爲同五時
芝罘威海衛淸津雄基船票發售處
日本國際觀光局奉天支局
大和旅館出張所
城內分所電三─四六一一
哈爾濱新京各地日本觀光局

阿波共同汽船
◇開往芝罘 △十八共同丸 月 日
◇開往仁川鎭南浦 △第三壽丸 四月十七日
◇開往天津 △奄美丸 四月十六日
◇開往芝罘威海衛青島 △利通丸 四月十四日
電話二一五〇〇一番
阿波共同汽船會社

大照焚燒聲明
敝人於康德二年九月五日將倪成義領名大照一張土地二段中則一三五畝下則二〇畝沙四三畝歸屯房屋焚燒將大照焚燒同呈請桓仁縣公署補發新照外合將大照焚燒情形揭示報端以資聲明
倪忠勤啓

奉天商工銀行
本店 奉天城內軍署街
十間房支店 奉天商埠地廿三經路
商埠地支店 奉天商埠地馬路灣東
平安通支店 奉天平安通十三番地
哈爾濱支店 哈爾濱道外正陽八道街
鞍山支店 鞍山北二條町七番地

存款	定期・活期・通知・特別活期・各項存款
放款	不動產抵押・商品抵押・貼現・等放款
匯兌	國內國外電滙票滙
其他	代收款項及其他一般銀行業務

哈爾濱市聯協議會 亘四日間盛大舉行

全員代表已決定十八日開始

【哈爾濱】本年度哈爾濱市聯協議會、已決定於來月十八日起前後亘四日間、在哈爾濱市公署會議室舉行、對於全員五十名代表人選之詮衡、協和會市本部早地積極愼重考慮中、議案及指導要領、頃已開始準備、本年度各區役員代表於前已決定、茲將各代表民族別誌之如左、

△省公署、日人一、滿人一、△市公署日人一、滿人一、△郵政管理局滿人一△高等法院滿人一高等檢察廳滿人一△稅務監督署滿人一△營林署滿人一△航務局滿人一△外務局滿人一△哈鐵見一人滿人一△航業局滿人一△電業會社滿人一△電電滿人一△日滿製粉日人一△日滿商事日人一△國際運輸日人一△滿人一△商工公會日人一△計器公司滿人一△士紳會滿一△朝鮮人一△交通會社日人一滿人一△大同酒精滿人一△杜黑運輸滿人一△中銀滿人一△興銀滿人一△埠頭區日人一滿人一△新陽區日人一滿人一△南崗區日人一滿人一△馬家溝區日人一滿人一△西傳家區滿人二△東傳家區滿人二△顧鄉區滿人一△香坊區滿人一△太平橋區滿人一△松浦區滿人一名云、

協和會鞍山市聯開催

【鞍山】康德六年度協和會鞍山市聯合協議會第一日、今日上午十時在金融組合樓上會議室開會、到有正副本部長本部員奉天省本部永井事務長、中央本部牧野實踐科長、分會代表、各機關代表六十餘名、報告康德五年鞍山市聯提出議案處理經過、並由關係各機關代表、分別說明施政方針、經營方針後、即行審議提出議案、下午四時十五分、第一日議事告終、提出議案主要者如左、

一、營口、鞍山、奉天間運河開鑿促進案
一、學校長、職員待遇改善要望案
一、關於車站房舍新築促進云、

漢其外會提出鞍山市繁榮策之觀光施設問題等多數議案、對此而分會代表均加以眞摯討論、此項重工業都市鞍山側面的繁榮策、頗堪注目、

【文訊】協和會指定滿洲之代表的工業都市鞍山市爲本年度重點都市、爲期同市會運動之飛躍的發展、目下開催中之市聯協議會、其成果頗値相當注目、而協和會中央本部長橋本虎之助氏、於十三日親自臨席同協議會而傍聽會議、

縣經理官轉勤

【嫩江】本邑縣公署經理官、諸限寬太郎氏、刻奉省公署令、轉勤開拓廳商工科屬官、現正辦當一切、預備赴省履新云、

吉林全省文盲竟達三百五十餘萬之多

【吉林】教育之發展與否、攸關國體的强弱、殊非淺鮮、故我國年來對於教育、異常注重、極力施設者、良有以也、至於吉林省下之教育、迄今尚未徹底達到發展之境地、故全省之文盲、其爲數之夥、實出人預想之外、此實感遺憾者也、茲者省當局爲謀減少文盲、俾資促進教育向上發達起見、故本年度特樹立教育施設及整備計劃、同時並擬置重點於縣的方面、刻正在着着籌劃中、諒不久即可實施矣、茲將省下文盲數分錄於下、

△男一、六七三、○六六人
△女一、八八八、七六二人
共計爲三、五六一、八二八人云、

縣當局平抑房價

【嫩江】當此二八月亂搬家之際、一般房閥、趁機暴漲、每間草房、皆百元以上、當局有鑒及此、特派專員、逐戶調查、按房定價、并聞將來街公所、加以管理、双方同官立契、以免糾紛云、

選定居民敷設地

【錦州】市內人口激增、房屋未增、而且折除者不在少數、茲致令民居擁擠、供不應求、茲聞市公署、關心斯事、非常重視飭土木科着手勘測適宜地區三處、每處能容敷設五百所之建築場、放領地號准予建築民宅便於安居、剖除擠兌聽說勸定北門外、鐵道北、東關、三處何時放給地號、拭目以待云

錦縣無線電台放送開始

【錦州】市之城外省公署北方(即神社後邊)建築錦縣無線電台放送局一所、該所建設完成擇於四月十四日開始放送、屆時邀集各機關首腦、蒞場參於式典、以誌盛義、是時必有一番盛況、同時招募外交員數名年齡由二十至四十五歲以內者資格有小學畢業、或有商業經驗宏富者、待遇每月五十元以上、(量其能力言之)揭止日四月末日、提出書類、自筆履歷書市內殷實保証二名、如有希望斯責者、急可至無線營業所接恰、藉謀生計、勿失良機、其不快哉云、

副縣長榮轉昌圖

【嫩江】吾邑縣公署副縣長、伊藤博士、現奉省電、榮轉奉天省昌圖縣公署、副縣長之職、現在結束一切事務、以交備代、何日赴任履新、容訪再誌、

康警長赴省入學

【嫩江】本縣警務科警長、康元新、少年精明、作事殷勤頗爲上峯所嘉許、現該氏爲深造計、特行入龍江省地方警察學校、想畢業歸來、前途未可限量云、

安市此次防空演習注重四點

【安東】昨日安東市防空演習決定十三日起、亘三日間舉行、十一日午後四時起、於安東警察廳、各關係者集合開準備協議會、此次演習置重點於如次四點而實施、

一、防衛令之傳達
二、協和義勇奉公隊之召集及配置
三、警報傳達之要領
四、燈火管制

無線電定期放送

【錦州】錦縣無線受音機販賣營業所、自設組以來、成績極佳結至康德六年三月間、計共售出受音機一仟七百餘台前經電政當局規劃、建築放送台、(位於省公署北部)一所擇于四月十四日開始放送、同時舉行營業所、獨立昇格紀念贈彩大賣出、茲將贈彩等級錄下、一等五十元、一張、二等十元、三張、三等五元、五張四等三元十五張、買受信機一台贈彩票一張、由四月十四日起、至四月三十日止、抽籤發表五月三日云、

興京縣建立戰跡記念標

【興京】於日俄戰爭奮鬪之後備第一師團司令部所在地點、奉天省興京縣、行將由興京縣公署、建立記念該師團武勳之司令部所在、標識、蓋以當時爲播譯官從軍之建國大學教授稻葉博士、爲調查史跡來興京時、縣公署即求該博士認定所在地點、結果、已判明乃在興京市街中央部故也、

縣職員實行增薪

【嫩江】吾邑縣公署縣長、莊紹裕氏、現以市面、百物昂貴、人民生活成度、亦因之而高、是以際此米珠薪桂之時、各科職員月入不足維持現況、縣長有見及此、乃由四月一日起、每員均增薪五元六元不等云、

永合成藉機發財

【延吉】本街雜貨商永合成、存有面粉不少、因近一週間、街內面粉徹底缺乏、該號竟以奇貨可居、高抬面價、如一號面市價本爲七元一角餘、而該號竟每袋買八元一角八分買面尙須與之通融、否則會說『沒有』在此種情形下、該號不遵公定價格出售、竟敢違反暴利取締令、恐難逃當局之懲辦云、

對大蒲柴河匪襲經過

森警務廳長歸來談

【吉林】由大蒲柴河歸來之吉林警務廳長森豐氏、十一日在警務廳談話如左、此次之大蒲柴河事件、實有千萬遺憾、然戰死者生存者、皆給與良佳之勤勞、由燒跡殘留之彈痕、可以知如何激烈之戰鬪、予想能持五時間之救援隊、午後十二時出發四時抵現地、途中非常惡路、已一時間早、八日夜八時最後之告別式、與遺族共同流淚、合唱日滿國歌、揭揚滿日國旗時、嚴肅之氣概、不可形容、致惹起討伐此仇、出以固誓、然遺族皆亦有心平氣穩之人、對於此點非常安心對遺族思講以萬全之慰籍方法、

街署令報營業表

【海城】街公署於月之三日、特發給多數之商民職業表令各區區長、分送各商戶、按式填報、限十號報完、如有遲延不報者、定按章處分云

省恩賞會議舉行

【延吉】間島省公署恩賞事務會議、於十一日午前九時起、由省公署、稅關、法院、檢察廳各係員參加下舉開云、

治水工程處長轉榮

【哈爾濱】交通部彰武治水工程處長藤原健二氏、於前奉令榮轉於本市哈爾濱市公署工務處長、前任之一切事務、業已交接完了、於昨十日午後零時十五分乘列車抵哈、即詣哈爾濱市公署工務處視事、並至各科聽取本年度之業務關係說明云、

注意火警

【開原】開豐鐵道株式會社、以沿線各橋樑、多係木質、於茲時屆春令、風高物燥期間、車行橋上、或有餘火遺留、稍一不愼、即有不測之災害、實爲可懼之至、茲爲防患未然計特令各保線長、各工所工長、務嚴飭所屬時加注意、併須不時巡視、附近易於引火之物品須移出百米以外、而對防火器等、更須不時檢查、以免臨時無措云、

鮮農分散移民對策當局搔首

【安東】鮮農之滿洲國分散住無移住証明書無之場合、不許入滿、爲此辦法、開拓總局與總督府之間、以三月末日爲期依當局之確認講許可之緩和策然而不知此期間終了、於關門安東遞送還之不幸、而分散之移住農民、每日平均達三十名之多數、一日以來迄十日約在四百名之上、命此等送還者中有旅費者、自辦歸還、然大多數之衆、人人僅知來而不知去故使關係當局頗搔首此項對策

農事合作社成立

【通遼】縣公署內、附設農事合作社、旋於月之十日、在縣署院、振武館、召集會議開各界到者甚夥、於是日表決正式成立、將來農業之發展、定可預卜、待訪明開會之公佈內容、再爲詳誌、又訊、金融合作社、於同日下午一時、至二時、藉農民齊至之機、在該館內、開春耕貸款之支配調查、屆期分別貸給、以濟農困云、

郵政局辦理電信

【義縣】少年英俊、作事認眞、義州郵政局長雷鳴巽、關於局務之進展、素有相當的成績、一般商民、咸敬重之、近因市面繁榮、呈准總局、由四月十五日、開始辦理電信爲替、及電信振替、凡關電滙轉

第一次埠頭長會議

【哈爾濱】北滿江運局管下之第一次埠頭長會議自十二日午前九時起、乘於濱道俱樂部舉行、當有宇佐美、野本正副局長以下各課長、係長、埠頭長、船舶長、黑河、三棵樹、八區道裡各埠頭驛代表等列席、由三浦總務廳長致開會辭後、有宇佐美氏之關於江運局創設之意圖及其使命之一場訓示旋由各課長說明本局之指示事項、終則移於懇談會、遞來活動期已控目前、關於北滿水運之業務、互相交換種種意見、迨至午后三時始行散會云

在新法律下傷食之美國

The President said a mouthful.—The Louisville Times

—一九三八年國際漫畫…美報…

日大藏省官來哈

【哈爾濱】山住大藏省財著獎勵局總務課長、乘十一日午后九時半着亞細亞號車來哈、十二日列席於省公署之恩給事務會議、作關於戰時下恩給聽用之講話、預定十三日午前九時半發南下、

匪襲殉職者慰靈祭執行

【吉林】大蒲柴河匪襲事件之殉職者遺骨搭乘十一日午後七時四十分着列車由敦化抵吉林同夜時安置於一經路高野山口殿肅舉行、伴宿、十五日午後一時於警察廳廣場、與警察協會舉行葬句縣合同之慰靈祭、

事業研究員渡日

【通化】全國第四回赴日社會事業研究班、通化省派遣者爲通化縣公署行政科員石鋼氏、該員精敏强幹辦理地方事務多年頗有經驗又兼對於日語一科尤有研究、於四月五日由通化出發十月中旬歸國、經此研究後、定有一番心得、對於地方社會事業之改善、頗可期待云

開原特產堆積數

【開原】開原院內特產之堆積三月下旬調查如左、大豆一六一、七八○石、紅粮九二、五九○石、包米二一○○○石、粟谷子七、六二八石、粳六九、七○○石、白玄米一、○九八石、其他穀類三八八○石、合計三五八、○七六石云、

沖横川六烈士廿一日命日祭

【哈爾濱】本月二十一日爲故沖廣横川氏以下六烈士之命日、哈爾濱於氏子會主催之下、於郊外王兆屯之碑前、日滿軍官民多數列席、嚴肅盛大舉行命日祭以慰忠勇義烈護國之志士英靈、同時宣揚偉業以資市民之奮後强化、

普及種牛痘

【義縣】縣公署警務科、特爲保全健康、防患未然計、特印大宗佈告、俾衆週知、限於四月十一日起、至二十五日止分別引種牛痘、以維健康、而重民命云、

間島省都舉行勤勞奉公運動

【延吉】協和會間島省本部、茲爲練成新國民性、涵養滅私奉公、並擴充國家生產力、以資實踐國民勤勞奉仕運動起見特於四月八日爲第一回延吉國民勤勞奉仕日、由協和會等各團體總動員下、掃除攜鍬實施淸掃延吉街內外道路、以圖延吉之明朗化云、

開鐵社准備晉級

【開原】開豐鐵道株式會社、茲以五年度採派各屬服務之准傭、已屆晉級時期、特令各所屬長、轉飭該傭等、赴就近醫院、取具身體檢查證明書、統限五日內彙交總務科人事係備查以備晉級云、

防止家畜疫病實施預防注射

【嫩江】本邑各鄉、有發生家畜傳染病情事、當局誠恐貽害於農民、祭以爲慮、茲令各警察署長、及各村長、關於災疫病、預防注射、及畜疫檢疫等事、以免延蔓云、

農產種籽消毒決定實施

【通化】吉林鐵道局、爲愛護國地起見於本年度農民播種期前、而決定實施農產種籽消毒、以期使一般農民智識向上、農產物增收計、高粱、燕麥之麥消毒實施云、

行政科募集職員

【公主嶺】懷德縣行政科前爲强化街村及刷新吏治起見、會一再淘汰冗員實訓練新進現因各街村事務紛繁所有各職員不敷分配、當於日昨張貼廣告募集街村職員、凡男子二十五歲以下者或中等學校畢業皆有應募之資格、試驗日期爲康德六年四月二十五日、試驗科目爲論文算術常識口試等四項云、

不正業者被檢舉

【開原】自斷禁政策實施後、爲有麻藥證者、造成大好機會、一片麻藥、買價一角三分、可賣一元七八角、故有一人竟有好幾個麻藥證者、可謂發財之捷徑矣、茲有拔木君於月之六日、宿於某旅店夜間詭說腹痛倩茶役引其買麻藥因於蘭香閣西胡同蘇某處發現數片麻藥、每片索價兩元、由拔木君之報告、遂將蘇某帶往警署訊辦云、

臨時雇員考試揭曉

【昌圖】縣公署財務科於前日(十日)考試臨時雇員多名經當局者公平品評後於本日(十二日)揭曉計一正取七名爲田養之、辛鳳來、趙廷璽、劉清波、劉殿武、于立中、王永芳、二、備取三名爲何永秀、王子明、葉永久、開以上各員、尙須施行身體驗査、而定去留云、

管煙所經理認眞

【懷德】第二管煙所經理張述聖、係公主嶺人、原充敎職、嗣又老入縣署煙務股、於客歲年底、派充懷德第二管煙所經理、其人少年英俊、精明幹練、自到任以來、諸般謹愼、事事認眞、對於發放煙份、毫不詢私、待領煙者、又極和藹、領煙者人多、時有擁擠喧嘩者、必溫言告戒、或有爭多論少者、更必諄諄善誘、言及此等烟份、雖是發放、實際令人戒除、汝等切勿貪多、以便徐徐取消云云

昌圖縣下低級警官大批進級

【昌圖】吾縣近日警士有大多數爲警長或警尉補者、開警士額全縣只八十名、警察官身分與待遇、頓形增高、身負指導民衆重責、顧名思義、更應有進一層之邁進和努力、則警政前途、庶有豸乎、

病蟲害防除週間

【通化】本省爲啓廸農民自力防除病蟲害之向上、暨發揚共同防除病蟲害之精神、以資完成產業開發農產增殖之目的起見、特以本年度農產物種籽消毒爲中心、而制定春季病蟲害防除週間、而檢同徹底實施之以重農政、實施日期間內、使全體農民總動員、以村保甲、爲單位、共同辦理之、以收實效、並使農民自動的發覺、實施前並招集各街村公所職員、各學校敎員協和會員、各警察署職員、地方篤農家等、開催簡易病蟲害防除講話、出席者由省方病蟲害講習會之講習員担當宣講之、俾使每人徹底明瞭、而更廣爲宣傳、且務使一般農民周知、

針到命除郎大夫眞行

孫兒喪生於「臥母那丁」

同仁醫院出醜

【新民】德泰興絲房、執事孫玉森、原六區三家牛子人、生有一子、乳名保住、年七歲、因爲頭部生瘡、在普愛醫院治了四十多日、已經平復、於一月二十五日、出院後因爲休養的目的、就搬到西泡沿路北、親戚馮國華的家暫住、詎知於十五以前、該保住、又出疹子了、當請延壽堂的漢醫李景賢調治大見奇效、該孫玉森、因爲兒子疹後、餘毒未淸、於六日午後五時二十分、又請同仁醫院的亘醫、郎月涵診視、當經郎月涵、注射臥母那丁一劑、注射後、有病的保住、就大翻白眼、咽喉氣斷的死了、該家人、大爲張慌、請示先生的緣故、該郎月涵即云萬無一失、決不能死、將所拿藥包子等、草草的收拾一下悤悤而去、孫玉森、見子離死、仍未深信、當到該醫院探問、竟大受擯斥、致此老大敗興之下、即到該管分所報告、經該所轉報警署、經廳警佐、協同區檢廳要員並官醫、張維誠、鄭雨時、蒞場勘驗後、即將郎月涵醫士、代署羈押、結果如何、容訪再誌、

在此非常時局下召開宗教懇談會

【齊齊哈爾】基於滿洲國總員法實施之下、對於靑燈黃卷之生活者、亦將施行宗教懇談會故本市乃有網羅各宗教團體而結成以宗教聯盟、且於去年九月間、公佈教者取締規則、對各宗教及布教方法、亦有相當之規則、茲更爲期在此非常時局下之宗教教化事業、活動完全起見、龍江省民生廳、於本日午前九時、招集市內各寺廟及社會團體代表者、於省公署會議室、而開催宗教懇談會、其懇談事項如下、

一、關於教化聯盟之事項
二、關於實施取締布教者規則事項
三、調查寺廟之財產
四、非常時局下布教者自覺之事項
五、關於教學向上之事項
六、關於破除迷信之事項

以上各項、特別强調全市敎者與官民一致協力、以期達成宗教之興隆、國民精神作興之大目的云、

警局成立教練所

【石家莊】石門警察局因提高警察之學識乃擬設立警察教練所當擇定貧民工廠爲所址、並派員監工修理、購辦家具、所有教室廣室、均設備整潔當挑選警士三十名、入所受訓即日開始授課、其課程爲每日淸晨六時起床、作新民操、八時早餐、九時至十二時、教授學術科時間、一時午餐、二時至五時爲助現地警察勤務、在街市中放哨站崗、而操練地點、乃擇於姚山寺廣場行之、並令警士等課暇栽種花草、以益身心、受訓定爲兩個月畢業、現且擬再設立深造班、選卒業之優良警士、加以深造云、

体育欄

日游泳界本年度比賽計劃

【東京十二日電】日本水上競技聯盟、於十二日發表昭和十四年度日程、茲將其主要者誌之如左、

△神宮體育大會、(日時未定)
△六月四日、早慶對抗賽、(在神宮游泳場)
△六月十一日、日大、立大、明治、三大學對抗賽、(在神宮游泳場)
△七月卅日、第二次團體長距離競泳全國大會、(在熱海初島)
△八月五、六日、日本中等選手權大會、(在甲子園)
△八月十二、三、四日、日本選手權大會、(在神宮游泳場)
△八月廿日、日、德、意、國際競技大會、(在甲子園)
△十五、十六、十七日、日本學生選手權大會、(在神宮游泳場)

一場火警焚柴堆

【吉林】於此春乾物燥之際、人民之防預火災爲當目前之急務、吉垣近日來屢次發生火患、幸得消防隊施救敏捷、得免大害、四九日吉林商埠地北崙路鄉中間榮町信康胡同六號王家院內柴堆發生火警將兩個大柴堆燃着消防車急撲救亘二小時火熄、事後調查計損失二大柴堆及房屋牆壁、損失在百四十元至二百元之間、吾人對於防火更要注意云、

通省國高畢業學生舉行檢定

【通化】關於六年度國民高等學校卒業、女子國民高等卒業、程度學力檢定試驗、早已公佈週知多日、於本月五日、乃開始攷期矣、自公佈以來、省內各縣報名者異常踴躍、大有陰山道上應接不暇之概、是日更是熱鬧非常、於攷試檢定場所內(通化師道學校)男女如織、多持攷試檢定、用具於空室內靜待應試、往來確無白丁矣、亦實一般苦學失學者一大福音也、檢定計三日間、每日自早八時起、至午后四時止僅將每日所檢定之科目列之於左、

男子部以男子國民高等卒業程度爲標準、女子部以女子國高卒業程度爲標準、而檢定之

五日、國民道德、理化、博物、理科、
六日、數學(幾何、代數)實業、(商業農業)地理、歷史(本國、世界、地理)、(本國西洋史)
七日、日語、口頭試問、

聞此次檢定攷試之成績、平均亦甚大有可觀云、

招收男女工人

【台安】縣公署、現接到營口紡紗廠函請在境內、招收女工人三百名每人每月除伙食外、約淨得工資六元上下、又鞍山鐵工廠、函請招收男工人三千名、每人每日工資約得六七角、一般男女工人、聽知之下、均欲前往工作云、

本年義勇隊移入預定爲三萬二千人

【哈爾濱】爲遂行開拓計劃、實施康德五年度之靑少年義勇隊第一年、業於本年三月三十一日入植終了而第一年之經過實績、頗爲順適、即對去年入植計劃(迄本年三月末)預定數量之三萬人約二萬人、於三月末開始移植入昌圖訓練所、約二千三百人及尙在內地待機中之約五千人加入時、預定可達三萬人、足見精神充暢、體格强健之靑少年、於大陸開拓上確有意外之發展也、關於本年度移植預定數之三萬二千人移植期及數量已決定如下

▲輸送期及數量

四月	一、○○○人
五月	四、八○○
六月	五、一○○
七月	五、一○○
八月	四、八○○云、
十一月	五、一○○
十二月	五、一○○

▲移植地

鐵驪(訓練所)	一○、二○○
勃利(同)	四、五○○
嫩江(同)	四、八○○

警務科派員宣撫

【西安】西安縣境幅幀雖非遼濶、但地域亦甚廣、面積東西約一百三十餘滿里、南北約一百四十餘滿里、縣當局因注重遼遠處武器收回未盡、以及傳染病預防、令警務科長王金銘、防衛生股長班志忠、警佐陳品超、警尉劉萬榮、往各區宣撫喚醒人民繳回武器、傳染病預防、以及其他一切關係地方治安各事項、俾人民對於以上事項、澈底明白知守法律按實調查云、

祝融乘長風稅駕草房卅七間灰燼

【興京】縣街北門派出所管界北門處、今日(十日)午前十一時突然乘長風稅駕、火光沖天、警察消防隊赶到援救之下約一點鐘許、七處院落草房三十七間根石、(雜糧約百石)物品未容搬救、轉眼化爲灰塵傅彩雲之門婿譚璟琛者、燒損國幣七拾五圓、監獄看守蔡胡文海之女孩二歲頭部燒成火傷據其母親云、稍遲一步、大人小孩則葬身火窟矣、對於起火原因、並損失額數、刻由警方按實調查云、

敏比世金粒
壯陽大補丸

德國敏比世製藥廠監製

主治：性的衰弱、性慾不振、陽痿、房事不濟、房事過度、神經衰弱、年老體弱、精力不繼、諸虛百損、少年誤犯手淫致成未老先衰、等症

效驗：服後立能恢復精力、返老還童、奇效立著、請嘗試之、必能如願以償愉快滿意、

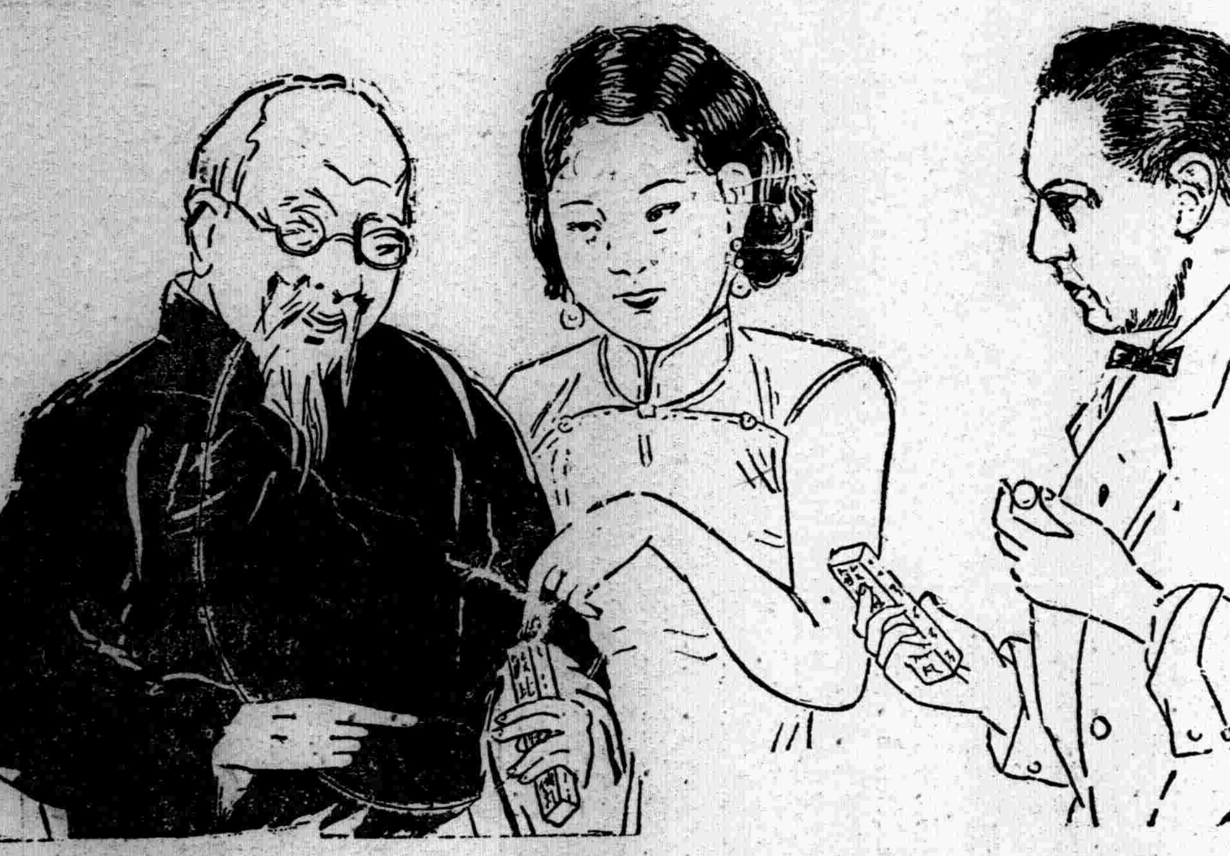

定價：每盒壹圓五角
每大盒內計八小盒拾圓零五角
外埠各大葯房均有出售倘不可得時祈直接向敝哈爾濱總公司函購無誤

遠東總經理 阿葛公司謹啓
哈爾濱道裡中央大街八四號 電話六八九七號

外埠代理店
奉天 大德生葯房 中西大葯房 五洲大葯房
吉林 中法大葯房 泰和大葯房 耀庭大葯房
新京 永吉大葯房 中央大葯房
營口 中西大葯房
開原 四平街 公主嶺 世界大葯房

凌雲醫院

敬啓者本院爲謀病者幸福起見 特由德國購到最新改良電療機 UNDAJA 温達拉號 奏効迅速免除服藥注射之痛苦保險安全

主治
各種肺病肋膜炎氣管支炎結核病胃腸病各種關節炎耳鼻科病婦女病一切神精痛半身不遂老年腰背腿風寒癱木酸痛腎臟病立見奇效諸君試之疾病早癒且能增進健康
新設 愛克斯光 X光撮影治療透視診察

診療科目
內科、外科、產婦科、小兒科、耳鼻喉科、眼科、皮膚花柳科X光科救治癮醉品慢性中毒、免除痛苦時間經濟戒法迅速安全

院址奉天市大西門裡路北
電話四—三〇〇四號

感冒

用 胃腸障害 其他副作用絕無

氣候寒冷 感冒流行
可是請你要特別注意强烈性之科學藥因爲能使你起强性發疹及中毒！

奏効如神
感冒解熱今昔均推獎愛用實効散之第一理由因奏効迅速而無中毒及副作用之慮無論何樣體質人均可安心服用

(定價)
二角 三角
五角 壹圓
三圓 五圓
(各藥房均有)

一二三 實効散 本舖 東京神田明神下 師岡天然堂 振替東京一三七二番

感冒解熱 特効藥
實効散
NO.26

皮膚病用
一 二 三
外用常備藥
關於皮膚病之遊擊戰『一二三』部隊出動即可期待全滅
二角 三角
五角 壹圓
藥店均有

森永牛奶粉

滋養豐富 質優價廉 兒童服之 活潑强健

用法簡易 以開水冲之那可飲用也
◉特爲優待愛用者 罐內長期帶彩

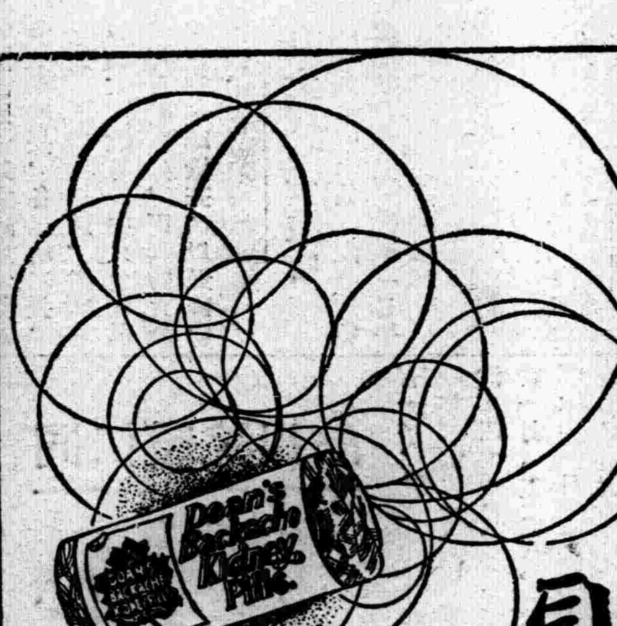

目迷五色 惟此最佳
兜安氏利腎丸
問世六十餘年治療腎病及泌尿系失常等症功效卓著非他種所能比擬也
兜安氏西葯公司啟 上海江西路四八九號
各大葯房 均有出售

便秘無憂
「兜安氏小粒通便丸」
清導腸胃 久服無癮
爲最和平之通便良藥
I.L.P-819

鮮味結晶
美味而經濟

家庭的經濟會議
當着這樣兒的嚴重時局、日常生活費、怎樣可以緊縮？……討論結果、『使用味の素調味』是第一決議案。因爲牠味厚、價廉、衛生、簡便。

調味精粉
味の素
(味之素)

經濟與產業

日滿連絡之捷徑 北鮮三港之再檢 （續）

當去年年底、現地輿論沸騰、希望不由滿鐵經營淸津港一方朝鮮方面當局、亦因對現狀不感滿足、於非公開中與關係方面折衝現狀訂正事宜、而進行確立之肆北鮮地帶新情勢之鐵路港灣體制、

聞最近朝鮮總督府與滿鐵間對於訂正現狀已發見圓滿之妥協點而決定、如下、以爲解決案、

一、淸津、會寧間鐵路及淸津港歸朝鮮總督府直營、

一、除淸津、會寧段外之北鮮線、羅津、雄基在實質上以大陸港灣之資格而向大陸開發之重要使命上邁進矣、至於淸津港、則本其獨自之見地、爲北鮮地帶產業經濟開發之據點、而發揮其獨特之港灣機能焉、

按此次之解決辦法或有人以爲是滿鐵之敗退、其實並非滿鐵敗退、按除會寧淸津段之北鮮鐵路全線與羅津、雄基兩港之實質的確保即以知之、蓋今日以前替人經營之鐵路與港灣今則實質的歸自己掌握中、對於大陸灣之經營當能自由而活用之、本此意言之、可謂滿鐵正式進出北鮮之新足跡矣、惟滿鐵之經營北鮮港灣、一向失於消極、今後應請放棄此種態度、應時局之要求而持積極的態度也、

復次、羅津港航爲滿洲特產大豆之對歐輸出港、其與滿洲國政府所採之特產政策、貿易政策亦至有關聯、故今後滿洲國政府北鮮問題亦應加眞摯之考慮、且現在特產裝出港之大連重點政策、因北鮮港灣之登場而將移到二系統二重點主義上、由此可知北鮮港灣之重大性愈形加重、北鮮港灣既爲滿日連絡最捷經路而負大陸開發國策上之重要使命、則其前途如何、政府、滿鐵双方協力而確立北鮮港灣對策、實爲當務之急也、

綏化	[illegible]	[illegible]
海倫	[illegible]	[illegible]
北安	[illegible]	[illegible]
慶城	[illegible]	[illegible]
拉林	[illegible]	[illegible]
五常	[illegible]	[illegible]
四家房	[illegible]	[illegible]
滿溝	[illegible]	[illegible]
安達	[illegible]	[illegible]
珠河	[illegible]	[illegible]
双城堡	[illegible]	[illegible]
岔河	[illegible]	[illegible]
濱洲線	[illegible]	[illegible]
京濱線	[illegible]	[illegible]
濱江線	[illegible]	[illegible]
合計	[illegible]	[illegible]
錦昭	[illegible]	[illegible]
賴門	[illegible]	[illegible]

二、檢查概況

月初元宵節前後、休日及貨車配備不如意、又因驛構內狹隘及保管貨物之防濕關係等、檢查數呈頗減少、其後隨經旬呈增加、月間國營檢查總數、達四、五八二車、內合格三八八三車、對年同期有一六三車（一、八%）之增加、

而混保檢查、月間總數三、九三四二車、內合格一等三九九車、二等二二二〇車、三等七三九車、四等三四四車、合計三七〇二車、對國營檢查總數混保之比率呈示總數八六%、合格數九五二%各線別混保合格不合格數（單位車）

	合格	不合格
濱北線	八四	[illegible]
綏神線	四七	一
八管區	一	一
濱綏線	二六八	二
拉濱線	九八五	三三

鐵煤之增產命令 又發動船舶管理法
八田商相之決意

【東京】八田商相、依生產力擴充計劃、達成爲本年度目標起見、對其基本資材、對鐵及煤之飛躍增產、加第一義的考慮、十二日午後招致小倉鐵山局長、亘約五時間、聽取其具體的方策、且於最近發動關於鐵礦石及煤炭之基於重要礦物增產法之決意增產命令、更關於日滿華間之海陸輸送圓滑化、於適當機會、實現前田鐵相及田邊遞相會見決定之積極的協力要望、蓋商相之意、日滿華間之鐵煤之飛躍的增產、於其現地皇軍雖實施海陸輸送狀況及於今日之車輛並船舶不足之狀態到底是等基本物資之供給、不得確保、次生產力擴充計畫全体之實施上、期無遺憾、鐵道雖不問、關於海上運輸、如現在以民間船主側之自治的統制、到底不能期所期之效果、此際基未發動之臨時船舶管理法（或總動員法十三條）、因配船統制命令之急速實施、對右二大基本物資之輸送因要望特別措置也、

上海匯兌市況

【上海】匯兌對英八辨士買分之一、對美以十六弗十六分之一、爲開市、以不變動市價爲閉市、圓單位、九十五圓八分三爲賣九十五圓八分之五四不變、

三月中之對外貿易
大藏省發表

【東京】大藏省發表三月中對滿洲國、關東州、中華民國及香港貿易概況如左（單位千圓）

輸出	一二〇、五七五
輸入	五九、八〇六
計	一八〇、三八一
出超	六〇、七六九

比前年同期輸出十五%、輸入三%呈增加輸出入合計十一%增加、又一月以降之輸出超過額一億二千九百七十五萬九千圓、比前年同期爲五千一百七十三萬七千圓之出超增、

行市 午後

大連特產安數

大豆現行	一〇〇車
大豆定期	二〇〇車
豆餅現行	二千枚
豆餅定期	二萬枚
豆油現行	箱
豆油定期	一万箱
高粱現行	
高粱定期	一五〇車

大連特產市況

●大豆 現行	七七三	七七五
四月	七六〇	七六五
五月	七七一	七六七
六月	七七五	七七八
七月	七八四	七八五
八月	七八七	七八八
●豆餅 四行	二六四〇	二六四〇
五月	二六四五	二六五〇
六月	二六五五	二六五五
七月	二六五〇	二六五五
八月		
九月		
●豆油 現行		
五月	一七五〇	一七五〇
六月	一七五五	一七六五
七月	一七九〇	一七八〇
八月	一八〇〇	一七九〇
九月		
●高粱 現行		
四月	五九五	五七〇
五月	六〇三	六〇[illegible]
六月	六二〇	六二二
七月	六三三	六三二
八月	六四〇	六四〇

日證券業者招待
對滿投資方策之新打開

【新京十三日】政府曩招聘日本之滿洲國債承辦共同銀行團及地方銀行協有會員數日間介紹開洲之實情、收多大之效果、今同更招待証券業者、近對日興銀依囑斡旋、招待範圍大體以六三會員爲中心、定十社程度、日程大體定三四週間、蓋證券業者之滿洲視察對滿投資之誘致上貢献爲多一面國幣社債發行、股份之國內募集過大之場合、鑑滿洲金融界之現狀、頗意義爲深、即現在日本之所謂地方銀行因政府資金之大量撒布存欵有增大之一途、貸欵因生產力擴充之都市集中化、呈增大抑制之情態、有故地方銀行証券保有之有力故遊資之處分、必然向証券保基幹、六三會派中心之証券業者之滿洲視察、對今後之對滿投資導入、基根、期待一示唆、更隨伴國內產業開發之進展、今後國幣公債社債股份等之國內募集、不免現實的問題的共滿業、滿拓等現於關係當局之間關于國幣社債發行、進行協議、依之國內証券市場之育成現在重大關心事之一、今回之來滿、對內地有力証券業者之滿洲進出、期待躍進矣、

排除投機的取引 決大豆行市低價

【新京】政府曩爲第三國、關特產輸出增進之起見、通施發配給統制、實施對日大豆輸招限制、又關於對華輸出、實給對華輸出匯之收買、並輸出申請受理停止、計禁止的制限之結果、最近國內大豆行市、呈示低跌傾向、而對比海外行市、爲相當濃起、政府當局、大豆於寨機行市取引可能之程度、即迫六月二三十錢決提高之方針、近大連哈爾濱新京各取引所之正常金、（現在大連、爲二百圓、新京爲百六十圓、哈爾濱爲三百圓）一率謀一千圓之提高、此結果稀疏帶之投機取引呈一掃、自然弱小業者之大部分、不免相當之整理、而以之續行投機取引、於行市不低跌之場合、更爲第二段之對策、實施最高價格制、固强硬的決意、最近之輸出農產物行市、不但大豆、包米、高粱、落花生、並其他雜糧等、均呈大豆以上之奔漲、於新穀年度以降、輸出農產物之配給國營、爲必至之情勢、爲其方法、爲實施主要農產物之專賣制度耶?又依特殊會社制度耶?爲未定、政府當局之方針、有相當强硬者、現於關係當局、銳意進行研究、

哈鐵三月中黃大豆出貨

【哈市】哈鐵管內三月中之黃大豆出出並檢查概況、如左

一、出廻概況

因滯貨難、呈示全般的活況、出貨、入於本月依然遭存貨消化困難、解冰期逼迫並出貨已過絕頂期、呈急減退、凡調裡爲終始、因日末主要驛別馬車出貨並大豆行市如左

興隆鎭　出廻台數 七九　相場合圓 五、一〇

哈爾濱（大豆）（十三日午後）

	開市	閉市	大價	小價
四月	六三七	六三六	六三七	六三五
五月	六四二	六四四	六四六	六四二
六月	六五〇	六四九	六五二	六四八

安數 三〇〇車

新京（大豆）（十三日午後）

四月	六八二	六八六	六八七	六八二
五月	六九〇	六九二	六九三	六九〇

安數 一八五車

新京（高粱）（十日午後）

四月	五〇五	五〇六	[illegible]	[illegible]
五月	五〇六	五二三	[illegible]	[illegible]
六月	五一九	[illegible]	[illegible]	[illegible]

安數 四〇車

生育 繁殖

用美神丸所得之小孩

無病者亦請速用

感謝感激裡想不及幸福喜悅之聲！

如此病態者用 美神丸即可治愈

結婚後經數年亦不能生育者、姙娠、流產、早產、如何亦不治愈者請用美神丸、於不思議間即可安產生育肥壯之子寶確獲好評、此外帶下、橫腹內股引吊冷厥、月經不調、血道西斯的里、夫婦情感不恰請用美神丸即能由內心增加元氣、

免費奉贈

以明信片記明讀盛京時報之廣告索取試用藥等字樣直接寄至本舖本舖當即奉贈（一人只限一回）美神丸一星期份及婦人衛生寶典及其他不取分文

白帶下。婦人病 全快 頂多的婦人藥

美神丸

藥價 五週份 一圓八角 十週份 三圓五角 二十週份 六圓五角

本舖 大阪市東區南久寶寺町堺筋 宮內藥進堂 振替大阪五七番

美神淋藥

注射原液配合劑！

效果顯著而無副無作用 最優秀之治淋劑

本藥係最新發明之優秀治淋劑主藥爲注射原液及健胃整腸劑合於理化配合之治淋藥、而與胃腸無障害有强力殺菌、鎭痛消炎、防腐等之諸作用侵達患部解消病原急慢性均可快愈實是愛用者之福音定購者請向本舖振替、爲替代金引換等均可請速定購

適應症 急性慢性淋病消渴尿道加答兒膀胱加答兒攝護腺炎睪丸炎頗尿道痛淋毒性子宮病

二十四錠 二圓 一週分 三圓 二週分 五圓

發賣元 大阪市東區南久寶寺町堺筋 宮內藥進堂 振替大阪五七番

亨得利 鐘表眼鏡行

奉天城內中街 電話（四）三二九三番

啓者敝社自創業以來頗蒙各大工廠之惠顧深爲榮感之至敝社近見各種工業開展之際特赴國外運來機械頗多望祈各界有同志者欲購應用機械便請示知敝社當必詳細答覆恐未週知特此聲明

紡績 織布 染色 製棉 鑛山 各種機械 在庫豐富 價格低廉

撚線機

一台錠數由一百錠乃至五百錠

「用途」以該機所合之線或三股二股卡西線可織斜紋呢斜紋布綢布其他凡類者均可構成

如上該機通稱撚線機或稱合線機誠經數十年間由最新學理之調驗始及工業通用構造頗佳用途最廣如綿糸人造糸毛線麻線等無不爲該機所成疎密更可任意調製且於使用之件凡普通之人皆可出手即毫不覺難蒙購者敝社派員按設指導一切

以上如有不詳者特祈來示再可詳細答覆

奉天大和區富士町八番地

中東產業株式會社機械係

電話（三）三一〇二五 （三）四五五五番

淋病 治療之福音

强力內服劑

不老可兒

プラゴール

醫術界之光輝

一個「若司羅富耳」所有 $NH_2 \diamond SO_2NH \diamond SO_2N(CH_3)_2$ 新化合

世界各國權威者贊爲難能可貴之有効良藥

治淋之特點

一、服用後於最短期間將深部之淋菌完全殺滅

一、止住排膿放尿時疼痛消滅淋後的根治効果

專治急性淋病、慢性淋病、婦人尿道炎、睪丸炎、子宮內膜炎、攝護腺炎、豫防傳染、

用量 一回二錠一日三回食後服用

藥價 二〇錠（三元五角）五〇錠（八元）一〇〇錠（一五元）

○各大藥房均有出售○

植村製藥總廠 京城府新堂町

醫學博士 森田資孝先生推賞

頭痛聖藥

帽子牌商標

腦新

頭痛!! 宜速服

腦新如遇頭腦疼痛非常難忍時、頭目眩暈神智昏迷時、或讀書過度精神疲倦時及惡醉宿酒未醒時、倘速服腦新可立見奇效、其効若響、服後三分鐘、頓覺頭目爽快神智清新、若痛若失有如夜月秋遊能有心曠神怡之妙、此偉績確爲本劑獨具之特長、且雖連續服用、對於腦神經或心臟胃腸等、決無副作用、亦無影響、孕婦服用亦無害

一主 治一

●偏正頭痛●頭沈神昏●頭迷眼花●腦筋疲乏●精神憂鬱●面神經痛●宿酒惡醉●暈船暈車

大日本名古屋市東區 荒川長太郎合名會社製

滿洲國總批發 新京藥品株式會社

雙層化積膏

萬靈虎骨酒

特製至寶 三腎丸

外埠函購郵費不加惟虎骨酒至少須三瓶方能寄再信內裝（滙欵）票務祈掛號

筋骨疼痛 四肢麻木 腰腿背痛 風寒濕痺

胃脘腹痛 五積六聚 多年痞塊 腎寒疝氣

婦女血積 經血不調 經閉白帶 每份壹圓

足手拘攣 筋骨麻木 中風中寒 痿痺癱瘓

半身不遂 腰腿背痛 心腹疼痛 腎寒疝氣

陽痿囊縮 婦女血寒 子宮寒冷 每瓶貳圓

精關不固 夢遺自遺 陽痿早洩 房勞過度

腎虧腰痛 精神委弱 精之髓空 氣力短捉

神經衰弱 淋濁疝氣 下元虛冷 每盒叁

總發行 奉天市鐘樓南路西 德潤堂藥局

參茸烏鷄白鳳丸 婦女經血不調 乾血癆瘵要藥 適應症

清肺止嗽丸 肺病咳嗽 痰喘良藥 適應症

經血不調赤白帶下久不受孕經閉不通滑胎漏臨產險症功能調經止痛養血安胎通經化瘀去赤白帶保產催生通乳止痛惡血攻心等服之立效定價每丸三角每打三圓雙料每丸六角每打六圓

內傷外感痰喘作嗽肺氣不清氣促胸痛功能退熱鎭嗽定喘除痰驅除肺勞定價每盒國幣五角每打國幣五圓

（外埠函購滙欵必寄滿一打者優待郵費否則顧客自理）

總批發處 奉天鼓樓西 晉益堂藥店

齒痛治療藥

舒服靈

腸胃宜用若素

泄瀉和便秘出自一源・老便秘老泄瀉均可速癒

胃酸過多症是 因胃壁的組織細胞反常而起的疾病、所以向來慣用的重曹療法、好像不救火源、祇務消煙一班、那有効果呢。「若素」則不然、確能夠挽救衰弱細胞、調整胃液分泌機能的生物藥、就是有急救火源的功効。

胃弱症(阿都尼)是 胃肌衰弱陷於無力、狀態的疾病。向來一般所慣用的消化劑或健胃劑、除祇能幫助胃機能外、別無他益。可是「若素」能夠加强胃的組織、使得解脫那無力、狀態、而從根本救治病症的原因療法藥了。

便秘和泄瀉 都是因腸管組織細胞的衰弱或反常而起的病症、「若素」本能中最擅長的所謂細胞原形質賦活作用、因爲能使腸管回春、結果榮養的吸收、糞便的排泄等均被調整、常習便秘或慢性泄瀉隨之而見輕快、又因腸內的自淨作用、圓滑地奏効、故衰老的原因、異常醱酵和自家中毒等可以一併防止。

衰弱宜用若素

食慾源々而起 體重非常增加

非平常、補劑 「若素」不是單純的榮養劑、是因諸酵素、荷爾蒙、維他命、硇基酸、無機物的綜合作用、而有振旺榮養吸收的機能、不但提高攝養比例、且可補給所缺榮養素的綜合微生物劑。

增大抗病力 對結核及其他慢性衰弱病者、如服用「若素」儘先發現的就是食慾的增進、次現的是血色紅潤、安眠、體重的增加等々。這些現象緣「若素」最大的特色、所謂細胞原形質賦活作用、來提高全身諸機能、增進抗病的力量、同時使在體內增生殺菌或溶菌的强力酵素、而有閉塞病原的功効了。

增進食慾通暢大便

——從細胞來腸胃機能活潑

"食慾不振" "大便缺暢" 這是病弱人共通的苦楚。原來腸胃病、如爲種種病症所攪擾而濫用化學的對症藥則頗有演進慢性病的危險。「若素」乃有挽救腸胃病根原腸胃壁細胞衰弱、賦與新鮮的活力、解消炎症、蠕動的呆鈍等一切症狀。實行如此的原因療法、纔能促進健全的食慾、消化順利而無滯食之弊、常習便秘、也能自然解消。

乳兒宜用若素

挽救產、後的貧血、防止乳幼兒的消化不良及助長發育。

惡性貧血的福音 對於產、後最易發生的惡性貧血、向來慣用的造血劑或榮養劑、因爲都是由單一的成分而成、所以効果自有限度。可是「若素」善能鼓舞造血機能、催增新鮮的血液。所以本劑爲現代有權威的大醫院所一致讚揚推獎。

乳兒死亡激減 乳兒的不健康、殆悉因餵料的不良而起。可是「若素」因爲含有維他命乙複合體和乳兒保健發育上不可缺少的諸多有効成分、而奏綜合作用、所以能防止乳兒死亡最大原因的消化不良症。那麽本劑的利用越普及、可使人類的乳幼兒死亡比例越激減。

體質轉弱爲强 對於虛弱發育不全的乳兒哺育料中、如添了「若素」、便可加强乳兒的消化管、促進榮養的吸收、堅固身體的組織、提高抗病的力量、那麽健全的發育自可達成了。

頭腦宜用若素

補腦榮養、提增精力、挽救疲勞、增進腦力的効率

頭腦明晰 爲要頭腦的明晰、總得排除腦細胞內積滯中的老廢物質、同時補給精力源泉的榮養、而使頭腦組織常保新鮮。「若素」因所含萊奇精、無機燐酸、維他命等諸成分的綜合作用、能夠挽救疲勞、補給新鮮的精力、而使頭腦常保明晰。

輕減疲勞 「若素」既能使血液常保適量的糖分、又能和緩血球的沈降速度。據生理學所云、血糖的適量、是爲使精神和肉體精力持續長久的條件、又血球沈降的和緩、是輕減疲勞的條件。那麽祇因「若素」的服用、其人的精神和肉體、可以在最小限度的疲勞而發揮最大的効率。

藥價低廉

片劑三百片裝 一元六角

三百片者可供大人之約廿五日量、十歲前後之約四十日量・六歲前後之約五十日量、三歲前後之約六十日量。

日本東京芝公園 若素總發售處・榮養與育兒之會

大阪市天滿橋・奉天信濃町